（中華郵政特准掛號立劵報紙） 七月十七日 THE SIN SHUN PAO （星期一） （第六百四十五號） （一）

新申報

今日本報二大張

本館 上海熙華德路二八八號 電話五二二六〇八號 郵政信箱三〇三八號
分館 南京路哈同大樓二六號 電話一九一〇七號
每份國幣三分 一個月九角・六個月五元
大陸新報社發行

今日提要

▲日當局抱確定見解再促英方從速反省
▲義西政治經濟協定已非正式肯定（見第二面）
▲上海南京間快車將加快行車速度（見第七面）
▲華北外匯集中制今日起擴大範圍（見第八面）

日當局抱確定見解 再促英方從速反省

日英二次會談今日午後再開
有田外相重申原則解決信念

△同盟社十六日東京電 十五日東京會談席上，有田外相根據帝國之既定方針，强硬主張應協議出現於天津租界紛爭之原則問題，然則克萊琪推言原則問題之討論係在本人權限以外，反覆提言須由個別具體問題漸進，結果日英間並未覓得融合點而散會。十七日又相互報告第一次會議之經過，故第二次會談似在該日下午舉行。然而徵諸第一次會談之經過，克萊琪不肯輕易承認日方協議原則問題之提言，其理由如次：

一、英國政府未了解日方要求協議一般原則問題之眞意，故對於日方要求，抱持懸念與警戒態度。

一、自會談起首即表示英國政府不承認原則問題討論之態度，藉以牽制日方。

此等皆爲反映英國政府之意向，而企圖牽制日方者也，故在第二次會談，有田外相係取重行力言一般原則問題之解決，催促克萊琪大使反省之方針，大使結果如能明瞭日方之眞意，則不外承認日方妥當之要求，若在第二次會談，依然膠着權益問題，而主張個別問題之討論，則引導會談至決裂地步，不可不謂此爲英國方面之責任。故第二次會談之如何，極堪重視。

東京會議初次談判 日方意見完全表明
大局如何今後始可決定

△同盟社十五日東京電 延長三小時半之久之會談終了後，有田外相召集澤田次官加藤公使，栗原東亞局長等外務省首腦部，於外相官邸賡續舉行重要會議，於午後四時半返淀橋區下落合之私邸，入浴更衣後，在應接室內接見記者團，滿面笑容語記者：會談三小時半，已將日方之意，大體陳述淨盡，下次對方將作何言，茲事體大，余亦不樂觀，亦不悲觀，總之，萬事自今後始。

英對東京會議 尚未改變態度
仍主局部解決津案

△同盟社十五日倫敦電 東京會議開始之報道，十五日晚刊上，均以大號標題揭載。惟據外務當局於下午一時之發表，克萊琪大使之會議報告，猶未到達外務省。與接受報告同時，十七日下午於外務省有加以檢討之必要，從而閣內外交委員會，予以愼重討論。英政府不變其限定議題於天津事件之局地解決之方針，稱即於最惡場合之對策，亦有充分整備之用意云。

東京英大使館 空氣緊張
克萊琪亦惶惶然

△同盟社十五日東京電 克萊琪大使出門後，英大使館內，靜寂異常，三小時半之間，空氣有令人窒息之感，而於午後〇時卅七分，大使所乘車返至館內時，館內情況可爲之一變，自車中下降之大使面上，呈現心不在焉之客，或由於疲勞所致也，神情緊張之大使入內後，向新聞記者稱，除團體外大使不接見任何人，善操日語之三等書記官勃萊恩亦自傍幇助渥君，謂大使大致不接見誰何，英駐津領事哈白特持天津地圖入內，或許正在書類中尋覓秘策，服務於英大使館之日人，亦對於大使館內異常之空氣，表示驚訝，稱此種事，爲大使館開設以來所未曾有，英大使預備應時十七日之第二次會談，已於午後五時半許出門徑赴葉山之別莊。

東京會議結果 英將完全屈服
黨政府深感惶慮

據十五日重慶外電 重慶方面，自黨政府以迄各界對于此次在東京舉行之日英會談進行及其結果，頗予深切之注意，據一般觀察，英國或將全面的接受日本所提出之要求，從而英國苟準備承認日本之抗議，則遠東之現行局面，必將一變，而招致重大之結果，關於此點黨府極感不安，茲綜合一般關于東京會談之意見如左：日方就天津問題之解決，日方抱有重大決意，且此次會談，特在東京舉行者，實意味不僅在解決天津問題，並將商討所有對華之全般問題，日本苟在東京會談上失敗，必將立即採取極强硬之態度，顧歐洲政局，依然劍拔弩張，未脫險境，英國處此現狀下，爲能採取斷然態度，因是之故，其或將關于天津問題，拋棄從來方針，與日本進行妥協，亦未可必，事變以來，日本在中國搾毀英國所有之權益，使英國蒙有重大犧牲，此在英國，雖不至於放棄多年在華辛勤築成之權益，但爲保持其權益故，與其謂爲英國將不惜出諸戰爭，毋寧其將採取某種程度之讓步也，日本在東京會談中，以解決天津問題爲條件，其將提議要求英國中止援蔣者，殆無疑義故，以英國苟予以承認，則對于黨府全面的抗戰，必將蒙有重大影響，誠則其結果，黨府 勢必潰滅 於頃刻也。

武漢新聞聯盟 電日當局
擁護對英方針

△同盟社十五日漢口電 武漢新聞聯盟，致電日首相，陸相，外相，及天津現地代表武藤少將，加藤公使，表示擁護日當局應付東京會議之根本方針。處於最前線之我等武漢新聞聯盟，期在打倒援蔣之英國勢力，對於東京會議全面的擁護現地當局之決定方針。

十五日浦東民衆之激烈反英運動

日軍事保護院 開始辦公

△同盟社十五日東京電 爲應付長期戰而整備强化軍人援護事業之機構，以厚生省之外局形式而誕生之軍事保護院，於十五日在內務省署內開始辦公，該院乃統合向來之傷兵保護院與臨時軍事援護部而成者，行將致力於傷痍軍人及其家族，軍人遺族，軍人家族，歸還軍人等之援護事務。首任總長爲本莊繁大將，其所書之新牌，已於午前掛懸於內務省正門上。

華中軍報道部 歡宴民衆代表

△中聯社京訊 值茲東京日英會議舉行之時，華中各地民衆反英空氣日益濃厚緊張，反英團體亦如春筍勃發，反英運動已漸入積極行動之階段，最近蘇浙皖各地民衆代表，紛々集京於（十四）日上午九時假淮海路中央大舞台召開反英民衆代表大會，所有經過情形，早已詳載報端，華中軍報道部長馬淵中佐當晚假東亞俱樂部歡宴各地代表舉行懇談以示慰勞訓勉之意，計到杭市民衆代表王玉權，郝家昭，許超，吳興縣潘祉英，平湖縣吳心吾，張軼才，海寧縣胡其烈，王承祖等五十餘人席間觥籌交錯，賓主盡歡，馬淵中佐即席訓詞茲錄其大要如左：『諸位代表遠道冒暑來京出席反英民衆代表大會不辭勞瘁本人極表欣慰，中日兩國唇齒相依，有史以來關係極密切徒以蔣政權受共產黨利用，益以蘇聯英國暗中援助，以致戰禍突起，瞬已二年有餘，民衆所受之損失痛苦，已不勝枚擧，籲請和平結束戰爭之呼聲，早已響徹全國，惟諸位代表必須明瞭者，即日本對華用兵目的，在打倒蔣共政權並幇中國肅淸英國在華之侵略勢力，對於善良之中國民衆，仍一本親善之態度，中日兩國双方軍事力量，相差甚遠，誰勝誰敗不言可知，目前蔣政權崩潰在，即然仍能繼續對敵者，暗中實有蘇聯，與英國在故 反共之外，必須反英，實爲當前之急務，諸位能認淸此點並積極領導反英運動，使建設東亞新秩序之偉業，早日實現當然爲極重要之工作，以前國民政府內各國，實則黨政府即爲英美蘇所操縱之政府，一切權力均握在白人手中，可恥尤其是汪精衞先生在國民黨內歷史悠久，其所以毅然脫離者，無非鑒於中國盲目抗戰，勢將亡國不得不挺身而出，爲復興東亞實現和平而努力希望諸位回去曉喩民衆，認識新時代協力，共進同向建設新東亞之大道邁進。

瓊崖臨時政府成立 議長委員今日就任
當局並將發表更生宣言

△同盟社十五日海口電 瓊崖臨時政府今已誕生，決定放棄其過去隸屬於廣東省政府之立場，待將來中國中央政府誕生後，直屬於中央，並將發表宣言，說明瓊崖更生，主權完整，執掌行政，財政合理化及徹底淸共之意旨，新政府之組織，將設置一政務委員會，推擧正副長各一人，其下設秘書處，政處，財政處三處，委員人選，由全海南島各縣代表九十三名中互選，選出政務委員九名，再由委員互選，選出政務委員正副議長，此外更設顧問參議等機關，委員之選擧，定於十六日午前午後，在海口中華戲院擧行，則正式決定之，就任典禮，則於十七日瓊崖臨時政府正式發表時間同時擧行。

△同盟社十五日海口電 自日軍登陸以來，海南島全地頓其庇護，治安確立，十五日午前十時起，全海南島各縣代表九十一名，曁各界智識階級四百名，假海口市中華戲院，召開民衆大會，公推趙士桓爲議長，滿場一致決議樹立新政權，其名稱暫決定爲瓊崖臨時政府，旋即着手設立準備之各項事宜矣。

日滿視察團 一行抵日

△同盟社十五日門司電 蒙古聯盟自治政府派遣之日滿視察團一行廿五名，十五日晨由大連乘日滿連絡船熱河丸抵門司港，定於明晨進東京，將視察東京及日本其他各地之政治經濟產業狀況。

日語講座第二輯已出版

日會話精善課本

本輯將本報日語講座按日刊載之日語會話、加以修正、切合實用、不僅廣增註釋、而且加添例句、主旨即在使讀者一讀本輯、則可操極流利之日語、俾獲無師自通、事半功倍之效、並在會話對譯之中文方面、旁註日本字母、表示北京語發音、藉使日本人讀者、修畢本輯、亦能操流之中國北京語、本輯計有實用會話二十五課、交際會話十一課、共計一百六十頁、定價四角、希望各界人從速採購是士、荷！ 又第一輯 宗價二角

總經售處 大陸新報社 分銷處 各地分館
上海西華德路二八八號・電話五二二六〇號

圖襲虎山黨軍 已被日軍擊潰

△同盟社十五日漢口電 十六日拂曉，有黨軍約五百來攻武寧以南約十公里之虎山地方，日軍乃誘之至虎山以東之十字路村與大軍接近時，即一擧而予以殲滅的打擊，該批黨軍乃新編第十師之部隊，於是役中爲日軍擊斃卅二，俘虜二人。

黃梅一帶黨軍 澈底被殲
已退入大別山

△同盟社十五日漢口電 日軍大寺廣野，利光，後橋等部隊，自六月下旬開始攻擊活動於大別山南麓黃梅老祖寺附近一帶之虜磊部游擊隊，不拘天氣之炎熱，與地形之峻險，到處擊滅黨軍，十三日已完了黃梅週圍一帶敗殘黨軍掃蕩工作，其間陸軍航空部隊亦協助之，加以澈底的打擊，黨軍已潰入大別山深處、後，復繼續追擊敗退之黨軍，以確保附近一帶之安全。

海南日軍 佔領感恩

△同盟社十六日海口電 海軍特別陸戰隊某某部隊，於十三日午前在海南島西部要衝感恩縣東十公里覺溝舘無血上陸，即向感恩縣城進攻，至午後六時半加以佔領。

美各報特派員 宇野一磨抵日
考察戰後復興情況

△同盟社十七日東京電 活躍於漢口攻略戰之『日美新報』特派員宇野一磨君今次因爲美國報紙寫述中日事變之眞相，故乘鎌倉丸來日，按該君於前回從軍後，在美國各地擧行從軍講演，頗得美國人士之歡迎，故今始任美各報之特別寄稿特派員，寫述出日本方面觀察戰後復興之情況而來日，將以三個月期間巡歷上海，廈門，香港，廣東，漢口，南京，徐州，食兒莊，靑島，天津，北京，蒙古，包頭及滿蒙西部國境等處。

日船阿根廷丸 航行世界
日前由神戶出發

△同盟社十五日神戶電 集日本造船科學之粹而造成之純日本國產商船阿根廷丸（一萬三千噸），十五日午後四時半，自神戶啓碇首途航行世界一週，載有乘客四百八十名。

對日方强硬態度 英已表示屈服
遵守汕頭航行規則 並澈換不合格人員

△同盟社十五日汕頭電 上月廿七日，松平駐汕頭領事，對於英方要求日本承認外國船舶得自由在汕頭港出入，會加以拒絕，並上月廿一日，正當汕頭攻略戰最吃緊之際，而英方乃故意指使英商船出入，企圖阻害日方作戰。此種非友誼態度，乃引起日當局禁止外國船舶自由出入之手段矣。然英方現已屈服於日方之强硬態度，自下僅每禮拜運送一次食糧及郵件，起陸供汕頭居留民之用，又前因此次問題而對日方表示不遜態度之西塞領事，以及當時英驅逐艦且廿九號之艦長，已於數日前易人，共後任爲前廣州副領事白里安，及驅逐艦史萊欣號艦長杜歇爾少佐，今已到任。

時論

如何穩定新政權
—英國在東京談判中應注意之點—

經世

清醒之中國人士，今已誰都承認和平爲首一要事；但與和平有同等重要之價値者，即如何穩定新政權是。抑且進一步說，後者乃達到前者所必不可少的條件。

自軍興以還，新政權隨着正義的日本軍威，次第在淪陷區域建設起來，但迄今年餘，無論在華北或華中，其尙未能臻於穩定之局，是乃毋容諱言之事實。我們考其原因，擧凡遊擊匪之騷擾，及以黨棍受其主子之嗾使施行恐怖活動，在在足以使新政權被陷於爲不安窒氣所包圍之狀態。而此種遊擊匪及恐怖活動之接濟，聯絡及策應中心，則尤以託庇於外人保護下之租界，爲其唯一之憑藉與掩護。

由於這一種事實的存在，以是一般潔身自好的中國人，或有偉大抱負的中國政治家，都不願在此不安局面中被捲入恐怖之漩渦。因此，縱使其有刷新政治或親善隣邦之志而不敢有所表示。即以此次汪精衞氏擴大其和平運動而論，我們深知此種宏願實可深印入每一中國國民之心，但上海租界方面各洋商報紙却對此不得不出以沉默的回答。此種僅僅做成黨政權爪牙或工具的報紙，豈尙有何輿論可言？而根本使此等無恥報紙，尙得在此新政權下存在而濫發反事實消息者，即以其有租界爲憑藉之故。於是此種黨人之宣傳工具，即借爲製造不安空氣之大本營：一方面製造無有的戰報，一方面更從事於淪陷區域一切新政推行之破壞。我們只須看一看華北方面『聯銀』不能與外商銀行合作之事實，便可完全明瞭。

因此，我們爲了淪陷區域全體人民福利起見，不得不對新政權之穩定，在此日英會談時，首先提出請世界公正輿論加以嚴重的注意。蓋我們欲謀新政權之穩定，自必首先滌除其四週所包圍的不安因素，而此等不安因素之策源地即租界是也。今日中國新政權所要求之廢除或改善租界現狀，決非着目在任何權利之廢除或保留。他們此種要求，不啻要求其國家的生存權。此等不安因素一天不見掃除，則新的中國便將一天不見眞正的和平。我們按諸歷史，英國乃首先在中國獲得開闢租界之國，故爲正本淸源計，英國既自請用和平談判之方法來解決，對日本因助中國解放而起的衝突，她自應速即對其遠東政策作一般澈底的變更。英國須知，她目前袒黨對日作戰的陰謀，決不能掩蔽全體中國人之耳目，改弦易轍，乃其目前最適當之時機。

即如英國尙不思交還租界於中國新政當局，她亦至少應不再容忍租界上種種對中國新政權不安的因素不應知此種不安因素之共滌除，乃安定中國新政權之基點，亦爲戰區全體中國人民所共同願望之擧。我們相信決非戰事的延長，而是永久和平的確定。他們固無所謂親日的對日合作乃其地理上的天然結果，亦猶英國對其隣岸的法國一般無二。

希望於日英會議者（二）

永井柳太郎

英國對於中國約亘一世紀的侵略，由於拳匪之亂，奪取緬甸，煽動西藏，而收獲其保護權。在長江流域一帶，締結不侵犯條約，當做特殊地帶，在各地設置租界，當做權益的據點，更獲得了全中國的治外法權。

以前在北京舉行的關稅會議，中國因靠了日本的斡旋，漸次收回關稅自主權，可是海關收入的保管權，依舊存在英國。英國使這匯豐銀行，壟斷利益，利用共懷柔財界，政界，言論界的諸勢力。英國投資於中國的金額，達七千萬元之多，由於英國的資本，指導，經營，搾取鐵道，江灣，鑛山，工廠等，正想獲得莫大的時候，在前面却逢着了持有興亞大理想的日本的獨立自主大運動，那是始於滿州獨立，漸次波及到中原，英國恐懼一世紀扶助下來的自己勢力，將要逢到根覆的危險，所以就使蠍蔣介石，把他當做防壘，蔣介石如果持有愛亞洲的熱血，那末應當和日本提携，爲了新興中國的建設，而獻他一身，這才是亞洲的好男兒，但是他並不這樣，反而爲了要滿足他自己的野心，只要能有必要的軍器，軍需品供給他，他就肯做任何人的奴隸，甘心做英國的傀儡，這種行爲，實是亞洲的叛徒行爲，數年前我在天津遇到汪兆銘時，汪君這樣的嘆着！『孫文先生很憤慨亞洲的爲歐洲帝國主義的犧牲，喪失其獨立性，並且說有着同文同種關係的中日兩國，宛如歐洲大戰時同文同種的德奧兩國，執着同德同心的意氣，而爲了亞洲的獨立自主戰鬪，我自己的力量雖很微弱，但總是奉着先生的精神奮鬪着，然而蔣介石的態度，不特反叛亞洲，而且反叛孫文先生』汪君又痛論爲了使亞洲從帝國主義中解放出來，並且達成亞洲爲亞洲人的亞洲，中日兩國必定要協力，這是共同的使命。

如果蔣介石一個人成爲日本的敵人，那麼他的命脈就迫於旦夕，但是造成蔣的無暴的決心的，却是背後的第三國，特別是英國，最近，英國的妨害日本的事情，實在是太多了，現在舉幾個最顯著的例子，第一，昭和八年滿洲國獨立宣言時，在國際聯盟中，運動否認獨立決議的首謀者是英國，第二，昭和十年，派遣李斯洛斯到中國，實現以英美的磅圓爲背景的外國滙兌本位的貨幣制度，現在尚擁護蔣政權下發行的法幣，攪亂金融的也是英國，第三，前年八月，日軍一在上海附近上陸，旋即提議上海中立案，實說服在華外交團的，也是英國，第四，前年十月，計劃在伯拉寨爾招集九國會議，彈劾日本，而歸於失敗的，也是英國，第五，去年九月，招集國際會議，使之決議把聯盟規約第十六條的制裁，加諸日本，其中黑幕，也是英國，第六，去年十二月，將對華武器輸出的一千萬磅，對華一般輸出的二千五百萬磅，合計對華輸出之損失補償三千五百萬磅，即約六億圓之補償法案提出議會，使之通過的也是英國，第七，去年十二月，勸誘美國，使之設定美國對華輸出之二千五百萬圓之信用借欵的，也是英國，第八，本年三月，因懼法幣的價格下落，在向來的準備金外，設定一千萬磅的法幣安定資金，表面雖稱英華各半，實際，全部支出的也是英國，第九，去年八，九，十，三個月自香港輸入壕供半年戰鬪的武器的飛機，增克東英國軍，重砲彈藥，也是英國，第十，長江上的英國軍，如今猶把機密，兵器，子彈，供給於沿岸的游擊匪，這是公開的秘密了。這樣的不絕實行抗日策謀，而對中國事變，高唱『英國嚴正中立』，實不啻是自欺々人之談，天津事件乃不得不發生而發生了。租界本來是在安全英國人的生命財產，特別容許設置的，但是英國却濫用他而當做援蔣的策源地，作爲暗殺日本人與親日中國人的犯人的逃避所，使抗日中國人和重慶政府由無線電連絡，因此形成租界周圍的治安攪亂，這種行動，實是返逆租界本質的罪惡，所以這裡不得不說英國自身在製造着撤回租界的理由了。（未完）

義西政治經濟協定 已非正式肯定

軍事同盟事實上亦已成立

△同盟社十五日羅馬電　此次齊亞諾訪問西班牙之結果，義大利西班牙兩國間成立兩國之政治經濟協定，已由當局非正式肯定，又關於軍事協定以及同盟，當局既不肯定又不否定，據謂事實上業已成立，各協定簽字，日期尚未決定，大致將在九月弗朗哥將軍訪問羅馬時簽字，又關於今日之聖賽赫斯強會談，本日業由義大利發表聲明，此次齊亞諾外相與弗朗哥將軍之會談，保討論義大利西班牙兩國一切有關係之問題，其結果在義大利西班牙兩國間招致完全之結合，義大利西班牙兩國充滿全幅墨索里尼與弗朗哥將軍關於歐洲新秩序與文明之建設之希望，故兩國有實效之協力，必將更積極進行云。

西班牙表明完全與德義同立場

義各報一致讚美會議結果

△同盟社十五日羅馬電　十五日義大利各報，均揭載關於齊亞諾外相與弗朗哥將軍之間所舉行之義大利西班牙會議成果之兩國政府之聲明，同時謳歌德義樞軸之巨大的前進，蓋由於今次之會議，西班牙完全表明德義同黨之立場，其中特利維納報讚美關於今次會議之聲明，頗爲率直的表明新生西班牙之協力云。

義匈各項條約協定推行於阿爾巴尼亞

匈事實上承認義併阿

△哈瓦斯社十五日羅馬電　匈牙利國頃與義國成立協定，將双方現行各項條約與經濟協定，推行及于阿爾巴尼亞國，因而義國之兼併阿爾巴尼亞國，在事實上已由匈國予以承認。

義否認德軍前來義國

△哈瓦斯社十五日羅馬電　外傳德國曾派軍隊前來義國，半官機關『義大利日報』頃加以否認云，『義國境內並無德國一兵一卒，亦無德國軍隊準備自義國港口出發，開往里比亞殖民地（在北非洲），至以特利哀斯脫港（歐戰前屬于奧國，戰後割讓義國，一劃讓德國之說而論，德國未在任何形式之下，提出要求，義國亦未作何建議』云。

德斯間經濟集團結合已告成功

△同盟社十五日柏林電　德國政府前頃邀致斯洛伐克國代表至柏林，商討斯洛伐克與波希米亞，摩拉維亞保護領間之經濟提携問題，迨至十五日，波希米亞，摩拉維亞保護領與斯洛伐克國間，業告成立二項經濟協定，於玆，斯洛伐克與德國間之經濟集團，遂告完成。

墨西哥否認發生革命

△哈瓦斯社十五日墨西哥京城電　外傳墨西哥國發生革命運動，此間負責人士頃予以否認，但謂內地某々地方在麥熟收穫時期前後發生紛擾，則屬實在情形，緣全國各州均有農民武裝隊伍，其領袖各自揭櫫政治信念，或爲本身利益而活動或爲某々政黨效勞，近有大隊武裝農民，歸巨盜加倍西拉統率，在古埃柴倫山一帶，四出刧掠，其地々形崎嶇，不易勦擊，官軍乃實行戒嚴，調遣大軍，由柏布拉州々長加瑪却將軍指揮，負責圍勦，當地秩序，玆已恢復常態云。

義名記者稱義政策不變 不懼任何事變

△哈瓦斯社十五日羅馬電　名記者葦達（案有墨索里尼首相代言人之目）近因外國各報，對于義國駐英大使格蘭第調任司法部長一職，有所評論，或以此爲義國對英改變政策之徵，爰乃撰文在『義大利日報』發表，就英義兩國之現行關係，加以檢討，其言有云，『或以義國對英改變態度爲言，實非確詞，則以改變態度者，乃英國而非義國故也，溯自一九三五年以還，英國之對義政策，改弦更張，改取侵略性質的敵對態度，以代過去之睦誼與諒解，此在義國，至適當時期，自當相抗應付，時至今玆，又國保衛本國權利，已具決心，且與其忠實友邦携手前進，不論發生何種事變，均非所懼』云々。此間政界人士頃評論此文，謂義國政府對於一九三八年四月十六日所成立之英義協定，或有宣告廢止之意云。

美國會休會前難望討論中立法

△哈瓦斯社十五日華盛頓電　關於中立法修正問題，羅斯福總統昨日送達國會之咨文，美國各報雖均加以好評，惟國會中人則謂國會將於八月五日宣告休會，中立法問題在國會本屆會期內無復指付討論之望云，自由主義派華盛頓日報頃評論總統咨文云，『國會在本屆會期以內，能否有所作爲，殊屬疑問，…竊意羅斯福總統與赫爾國務卿所提出中立計劃，會應立即予以接受，若竟未諸高閣，亟欲休會，則美國境內之國社黨工作人員見聞所及，自可報告希特勒元首，謂今後不論發生何種事變，美國行動惟有以現行中立法爲範疇，雖然，民意研究院近頃測驗民意之結果，主張在戰時以軍火接濟英法兩國者，仍佔多數，一俟德國啓釁之後，人民贊助英法兩國之情緒，即當在國會中迅速結晶，此層深望國社黨工作人員注意及之，並向希特勒元首進一忠告』云。

法公報稱徹查危害國家情事

△哈瓦斯社十五日巴黎電　此間報館記者二人，近因危害國家罪名被捕之後，內閣總理公署頃發表公報稱，『總理公署對於陰謀危害國家情事，實必負責徹查，無論何人，均不寬貸，此所以維護國家安全，絕不任其放爲政爭口實，而互相攻訐，蓋互相攻訐，在目下毫無補益可言也，玆爲水落石出起見，務望各色人等勿走漏消息，或傳播荒謬不經之謠言，以致妨害偵查工作』云。

德國社黨工作人員在英積極活動

△哈瓦斯社十五日倫敦電　德國在法國所進行之宣傳運動發覺之後，此間每日快報頃載稱，『法國反間諜工作人員數名，已于昨日携帶關係文件，到達此間，以之交付英國反間諜工作人員，用以證實德國間諜亦在不列顛帝國各地進行不規模之宣傳運動，英國反間諜機關並已破獲國社黨秘密工作人員夫婦二人，若輩曾充某教會重要份子，從事間諜工作，此外德國各報近頃派有多數特派員前來英國，經內務部當局調查之後，始知此輩在英國勾留，爲時甚短，但曾奉有命令，設法刺探種々有益的情報』云。

日東鄉大使斥責蘇之不當處置

對北庫頁問題作重大折衝

△同盟社十五日莫斯科電　東鄉帝國駐蘇聯大使，基於本省之訓令，於十五日下午三時，與洛叔甫斯基人民委員會見，對北庫頁島利權問題，予以四小時之重大折衝，席上東鄉大使追求蘇聯方面於北庫頁島處置之不正當，雙方展開舌戰後，要求蘇聯當局負責之回答，洛叔甫斯基次長對之，遂予諒承，約定通達政府，東鄉大使遂於下午七時辭去。

美副國務卿將調任駐菲專員

十五日華盛頓電　據報，羅斯福總統今日宣稱，謂美國政府，現擬以副國務塞爾氏，升任駐菲律賓之美國最高專員，繼任麥氏之遺缺，此案雖尚未經政府方面之正式發表，然已內定云。

義國一母雞 一蛋雙黃

十六日義大利法恩薩電　此間發現有母雞一隻，每日所產之雞蛋一個，內含蛋黃二粒，如是者已五年矣，聞義大利之善於養飼家禽之老練技師，對於此種雙黃雞蛋之罕見事，正在研究其原理云。

招收賣報童子數名

供給衣食　報名者快來

閘北虬江路九百七十二號（火車站不到）

中華聯合通訊社驛前連絡所

國際週訊

哈爾哈蘇蒙軍遭痛擊殆殲滅

此次蘇蒙軍非法越境事件勃發後，蘇蒙軍出動至哈爾哈河兩岸地區之部隊，計有機械化部隊四旅，狙擊部隊一師，騎兵二師，侵入滿領，在哈爾哈河北岸，欲一逞其暴行，然遭日方空陸兩軍猛攻，力不能支，損失重大，漸次退却，又經日軍猛擊，已告潰敗，退出哈爾哈河右岸，故該處蘇蒙軍已告肅清，國境方面已無俄兵形影，日軍截獲戰車五十四輛，而經日軍炸燬或破壞者當在二百五十輛之譜，由此可知蘇蒙軍損失重大，殆幾全部殲滅。

德擬解決但澤問題

德對但澤問題擬分期謀解決　德國人數名，甫自柏林抵達倫敦，據稱，希特勒元首在貝許德斯伽登鎮別墅接見但澤自由市國社黨領袖孚斯德時，曾就該市局勢作長時間之談話，聞曾語孚斯德云，但澤自由市之前途如何，可在一年內分三個階段切實解決，（一）國社黨大會於本年九月間在紐倫堡開會時，但澤自由市參議會將宣佈　全市公民　加均入德籍，惟對於該市在法理上之地位無所變更，（二）宣佈該市內所有鐵路，暨但澤港交由德國管理，（三）宣佈將海關行政移歸德國管理，凡此三事於其宣佈實行之際，當分別通德被兩國政府，而以既成事實，置於各國之前。

英國空軍飛往法國舉行演習

英國空軍結隊飛行法國領空　英國航空部因欲積極訓練空軍駕駛員，經徵得法國政府同意之後，於十一日上午派遣轟炸機十二隊，共一百五十架，飛往法國，舉行演習，法國在承平時代，允許他國空軍在其領空飛行，此乃第一次，按各該轟炸機將由兩條航線，飛往法國，其中重轟炸機數隊，作不着陸飛航，飛至波爾鐸港，然後折回，全程共一千二百英里，其餘數隊則爲中型轟炸機，當經由北部奧萊恙城，飛至勒芒城，然後返國，其航線成爲三角形，各該飛機配備齊全，每架有駕駛員三人至五人不等，飛行高度約爲六千英尺，在經過各大都市時，當低降至一千英尺，其中各重轟炸機當在英國領空飛行至五小時之久，至下午各安返本國。

英加陸軍預算　急施國防程序　英國追加陸軍概算，已於十二日發表，計欵七千九百萬鎊，附以說明書，表示增加之各費，將以借欵籌得之，其項目如下：正規軍與召集國防軍中之後備隊經費一千萬鎊，編練民軍經費二千八百萬鎊，關於陸軍防務程序之擴張與增速各計劃經費三千六百萬鎊，資源方面，除馬來群邦與印度土王等有固有之捐助外，海峽殖民地五十萬鎊，此項追加概算，將令國防借欵法下一九三九年之借欵總數達一萬四千五百萬鎊，且將使陸軍概算在未扣除此數前，達二萬々二千七百萬鎊之巨，估計民軍最大之實力爲十萬人，國防軍修正之實數爲四十八萬五千人，較前增多廿三萬九千人。

德人民總動員完成公共工程　德國政府因欲完成公共工程，以促進國家利益，正在全國各地積極推行普通人民動員計劃，各公私機關所僱男性員工多被徵發，由醫生檢驗體格之後，分發各處地方，建造軍事工程，修築公路，並在柏林近郊屯普爾霍夫鎮建造火車站一所，其所遺職務則當儘量以女性員工承乏，按德國各小規模商店所僱員工，原已感覺不敷，今自普通人民動員計劃實施之後，在各業之中，尤以理髮師被徵爲最多，共佔全數百分之七十五，他如旅館，咖啡館侍者，被徵者亦不少，至於運輸業工人，體格素稱壯健，用以從事各項工作，必能事半功倍，政府當局聞已決定全數加以徵發外，並已通令國社黨青年團，勞工陣線，暨國社黨其他各團體人員，各大學生，陸軍士兵，參加小麥收獲工作。

精強體壯之人、不獨長生不老、且又滿感人生原來之歡樂、因之爲此目的、雖有種々藥品、然絕無勝於魚肝油、由根本改築體質、而補精力之良藥、素常甚容易困倦疲乏、面黃肌瘦、皮膚之表面、失其胖潤、眼花頭迷、易沁百疫等之人士、乃因其體力精氣、衰敗而所致者也、蝕毀性命之肺癆一症、亦於此種人體之衰敗、便容易乘其機會而發揮兇暴勢力、故此方有魚肝油劑之偉力、救出諸君之身體。

然查從來之肝油、不但其効力過於微弱、而因其腥臭、油膩、易害口味及腸胃等弊病、使人不堪耐久而服用、然今有聖魚肝粒「哈利巴」以其勝於油狀肝油數十百倍强大之効力及糖衣小粒之容易服用的美點、雖於夏期却甚甜香的服得來、每一粒之强大維他命、能以至少之服量、善奏補精强身滋癆之成果、故此小瓶大人能分服一個月以上、小孩們能服五十餘日、如今各地大病院、均皆使用「哈利巴」而收美滿成果！　各地葯房均有出代售。

培精補勁

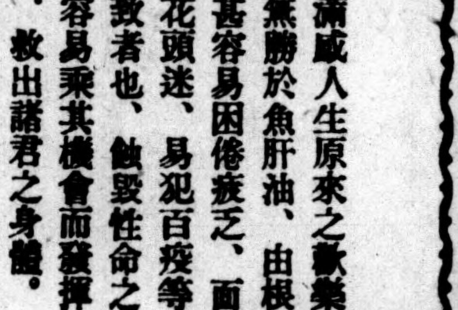

一日量　嬰兒…一粒　小兒…二粒　大人…三粒

哈利巴（ハリバ）

一〇〇粒…貳元九　五〇〇粒…拾貳元伍

總批售處　東京市日本橋區本町二丁目　股份公司　田邊元三郎商店　大阪市東區道修町三丁目　股份公司　田邊五兵衛商店

淋疾最新色素療法

脫爾滔淋片 TALTARIN

治療淋疾之法、實有多種多樣、即專門家亦有迷於選之嘆、而現今最可信賴之安全可靠方法、爲化學的療法、即應用化學療劑之合理的治療也、一九三五年德國克氏所發見之阿早色素即是也、本劑有强力之殺菌力、而之全無毒性、且大有滲透於深部組織之作用、是其最大特色、欲撲滅特有强韌性與滲濁性之淋菌、爲唯一無二之絕好藥劑也

「阿早」色素之代表藥劑 「脫爾滔淋」片

「脫爾滔淋」片乃此「阿早」色素劑中、有幾々特色如次

製造發賣元　大阪市東區道修町　武田長兵衛商店

新申報畫刊

請看！滿蒙戰果之眞相！！

不法越境之蘇聯軍及外蒙軍、不堪日滿聯合軍一擊、照片爲滿蒙國境大殲滅戰之一斑

（右一）〇〇陣地之日軍（二）向〇〇部隊長報告空中作戰經過之勇士（三）被擊落蘇聯飛機之殘骸

（中一）蒙古平原上猛進之日軍戰車隊（二）殲滅蘇聯戰車大隊之日軍戰車隊勇士

（左一）擊落蘇聯機五百餘架之日空軍勇士（二）〇〇陣地之日軍（三）蒙古平原上前進之滿洲國騎兵隊精銳

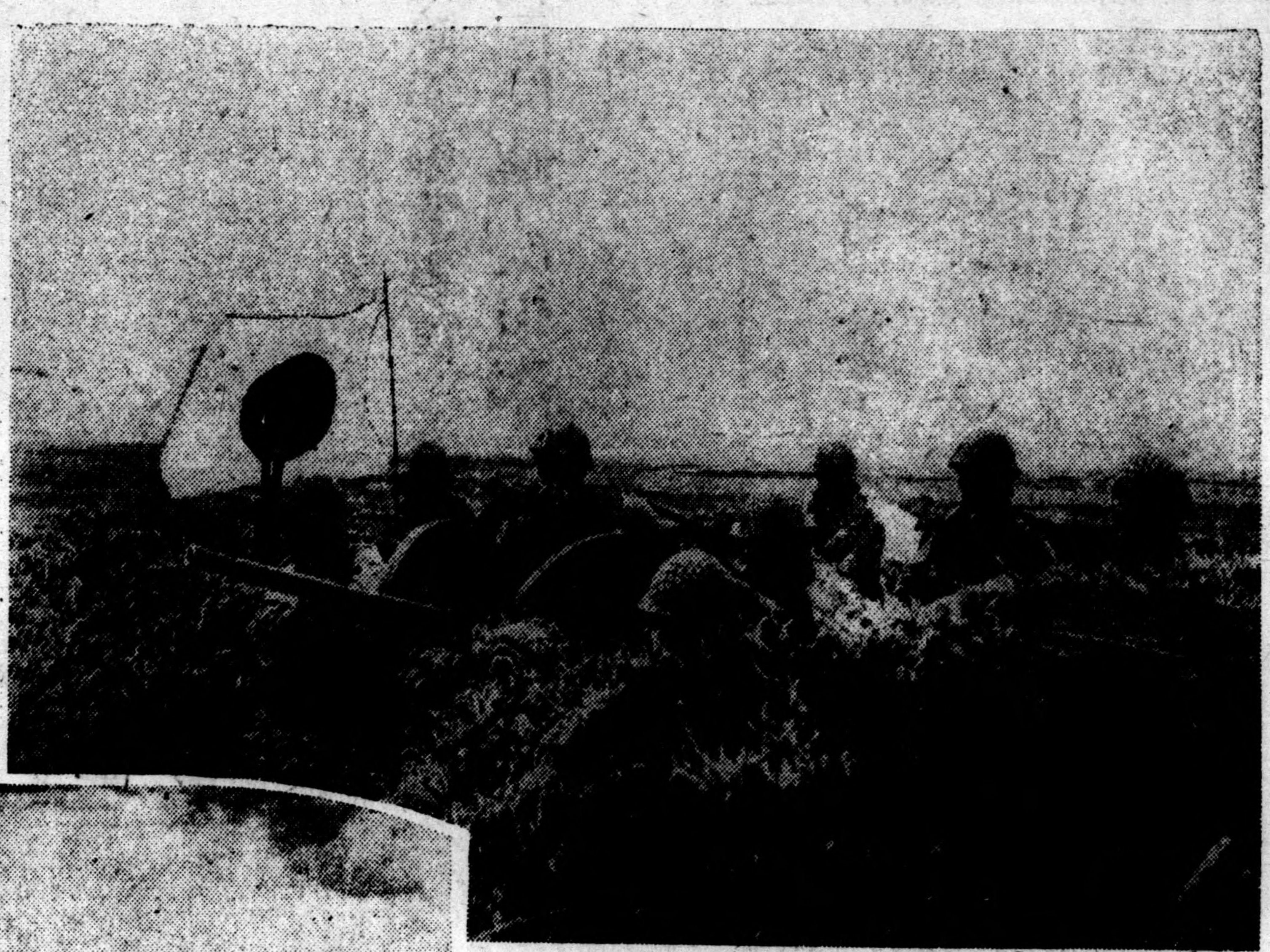

安住蚊烟香

各藥房商店均有出售

上海安住化學工業廠出品

本報廣告部啓事

凡欲與本報館接洽廣告事宜，請至東熙華德路二八八號廣告部或打電話至五二三六〇號在租界者可逕至南京路分館或打電話至一九一〇七號可也

腦經衰弱 宜服若素

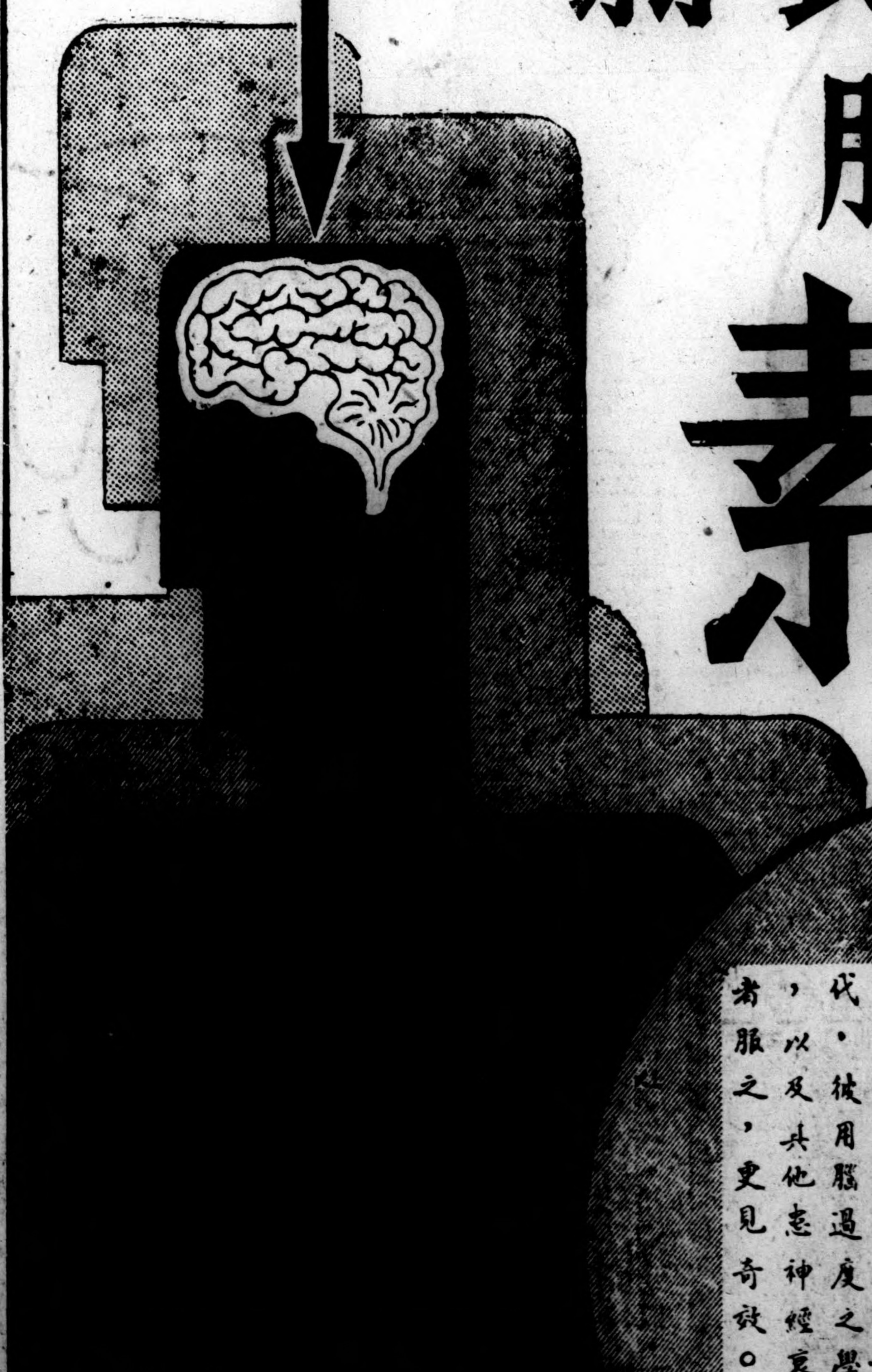

人在中年以後，每感健忘，思索遲鈍，年齡使然，無法醫治，因此進取之念減失矣，實則，此種現象並非不可挽回者，「若素」中含有腦神經主要成分，若有纖維酸，奴克迷，非午，列知丁等富，宜常服用之，自能思想敏捷，增強記憶力，有如少年時代，彼用腦過度之學生諸君，以及其他患神經衰弱等病者服之，更見奇效。

若素大藥廠監製

各埠大藥房均有出售

日華提携 防共興亞

不麻不痛 神効第一

老篤眼藥

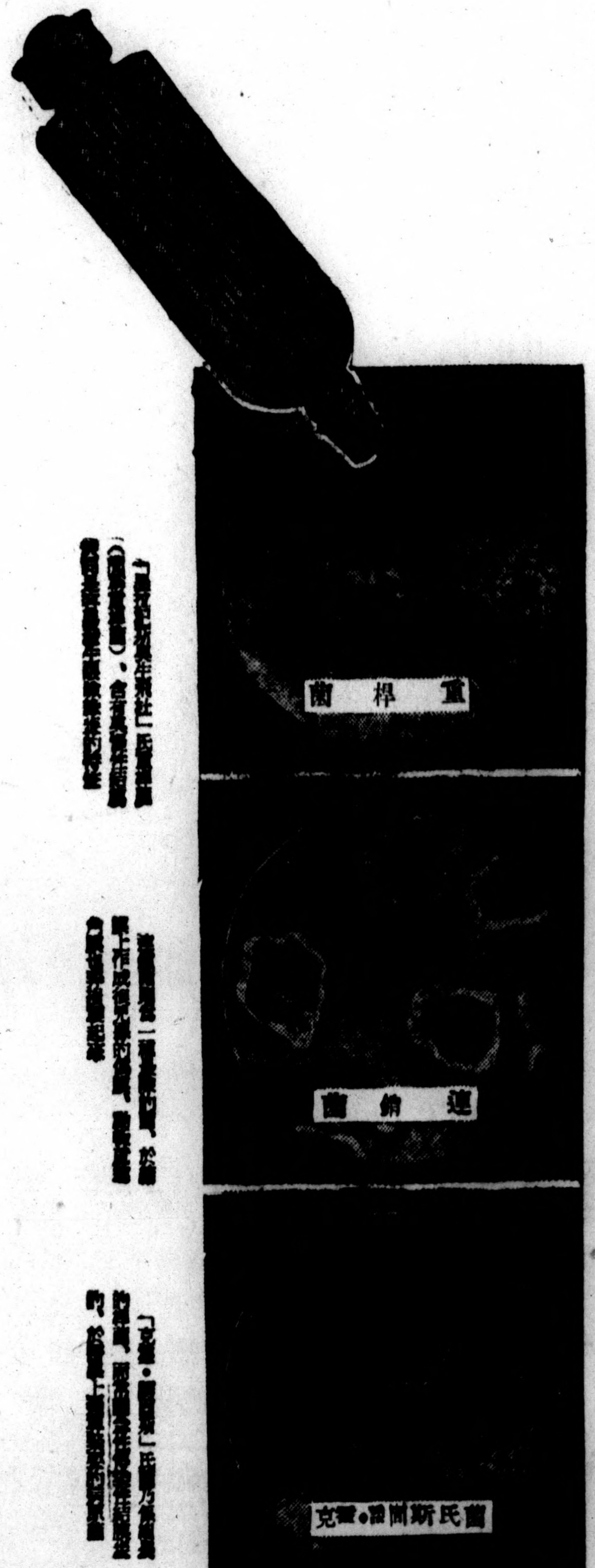

呈紅的眼 眵留的眼

要命啊 那是結膜炎的症狀！

結膜炎卽俗稱爛眼、眵眼、火眼、[illegible]等、在所有眼病裏、最容易患得一[illegible]在結膜上、眼瞼弄腫、[illegible]、症狀漸重則像膿血似的眵淚不斷的分泌、以致眼力衰弱視物朦朧的狀態、至於調治法每朝洗臉時、先拿清水洗好了眼睛、把眼脂擦下去、而後用老篤眼藥點眼一下、總是每日如此反復兩三次點眼纔好

總而言之老篤眼藥因於

1、殺菌作用、減殺病原菌
2、消炎作用、消散炎症
3、鎭痛作用、止住疼痛
4、收斂作用、斂收傷面及潰瘍面、而抑止分泌物等々

如此其作用綜合的各盡各的性能、而奏優勝的功效

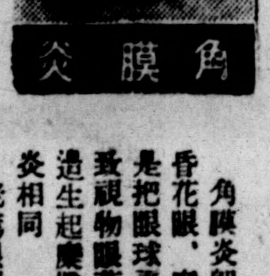

角膜炎卽俗名叫星翳眼、衝傷眼、香花眼、糜爛眼等犯瞳子的炎症、就是把眼球弄混濁、或生白色斑點、以致視物眼花、淚流下的厲害、而在眼邊生起糜爛的、其療法則概是與結膜炎相同

老篤眼藥所具備的殺菌、消炎、收斂、鎭痛等諸般作用、對於角膜炎症亦能彀十分的奏効

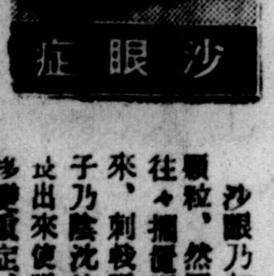

沙眼乃起初在結膜上、充血或發生顆粒、然因爲不理會疼痛、所以人們往々擱置不顧、可就顆粒逐漸增殖起來、刺戟眼球而覺乎夾異物的感、瞳子乃陰沈的發哈氣、或者眼睫毛倒着長出來使眼狀難看、這還不算甚至於移變重症、受非常之苦的時候也有、因此本症非僅早施行調治法不可、一經症狀沈重可就耽延日期、而易於荒疎醫治的、所以未見全癒的當中、千萬不可緩怠調治、至於其療法則總得於每晨洗臉後以及每日臨睡行老篤眼藥之點眼、不慌不忙的只要接連着點用纔好、因爲老篤眼藥的優秀作用、能殺抑壓病勢而頓挫其進行、結果可見早時治好

兒童們晨起時、因於眼睛附着眼脂睜不開眼瞼、或有白眼部分呈着淡紅的充血、那是大概屬於急性結膜炎的症狀、對於這樣病狀、請靜速點用專爲小兒特別留心處方調製的「小兒用老篤眼藥」纔是、本藥千萬不麻不痛而爲其他種眼藥到底比不上的偉効

適應症

結膜炎・角膜炎・沙眼
疲勞眼・學校眼炎・眼瞼緣炎
角膜翳・結膜充血・麥粒腫等

俗稱 火眼、爛眼、糊眼、血絲眼、眵多眼、香花眼、雲蒙眼、哈氣眼、濃眼、乾燥眼、紅眼眼、眼球貼塗等

藥價 小瓶兩角 便利包五分 大瓶三角 小兒用兩角

●老篤眼藥式點眼容器

一、方便
二、簡易、兩面有蓋罩、最合衛生
三、新案特許自動式、故一滴亦不至於浪費

總行

日語講座 (312)

日語詞句例解（續）

觸レル【釋義】觸，碰，犯，言及

例句　時ニ觸レテ昔ノ事ヲ思ヒ出ス　有時候想起舊事

船ハ水雷ニ觸レテ沈沒シタ　船碰到水雷沉沒了

手ヲ觸レルベカラズ　不准動手

彼ハ勉メテ厭ナ問題ニ觸レマイトシタ　他極力不要提到討厭的問題

規則ニ觸レナイ樣ニシナサイ　不要觸犯規則

振リ，風リ【釋義】假粧，打扮，樣子

例句　アノ人ハチットモ振リヲカマハナイ　那個人對於打扮上一點都不介意

知ラナイ振リヲスル　假粧不知道

彼ハ非常ニ驚イタ樣ナ振リヲシタ　他好像非常的害怕的樣子

人ハ振リ見テ吾振リ直ロ　人家的錯誤就是我們的教訓

各地通訊

安徽財廳召開全省財務會議

決施行統一收支及預決算

△中聯社蚌埠通訊　皖財政廳爲調整本省金融，統一稅收起見，特召集各縣第二科科長及各縣地方稅分局副局長，來蚌舉行全省財務會議，茲將會議紀錄原文探誌如下

監席者，省長倪道烺，特務機關長原田久男，特務機關附，裕谷磐，列席者，特務機關員安藤利英，經濟主任丸橋仁，及各縣班長，出席者，財政廳長唐少候，秘書張保平，第一科長許景元，第二科長凌紀笙，第三科長汪仰萱，金庫主任楊漢英，鳳陽縣第二科長簡瑞青，懷遠縣第二科長李立之，嘉山縣第二科長趙澄璞，滁縣第二科長胡宜之，合肥縣第二科長蔡楚衍，巢縣第二科長孔吉午，當塗縣第二科長沙鑑靑，蕪湖縣第二科長陶惜公，宿縣第二科長劉錫三，懷寧縣第二科長呂乳霖，鳳陽地方稅分局副局長，王文藻，懷遠縣地方稅分局局長劉會南，嘉山縣地方稅分局副局長張俊，滁縣地方稅分局長王召棠。合肥縣地方稅分局副局長趙永明，巢縣地方稅分局副局長周永慶，當塗縣地方稅分局副局長李少辯，蕪湖縣地方稅分局副局長高耀文，宿縣地方稅分局副局長華劍秋，主席唐少候，紀錄武方石，開會如儀，主席致開會詞，略，甲，報告事項略，乙討論事項，主席交議，統一收支並預決算制，決議分期實行，（一）預備期截至七月底止，（二）度案實行期自八月一日起，

主席交議各縣第二科長對於地方收支款項應負責切實考案，決議通過，主席交議，各縣地方收入各款應呈請列入預算案，決議通過，主席交議，本廳實施交付要領附加意見之標準案，決議通過，主席交議，上次省府召集各知事會議關於本廳提案應，充分明瞭加倍努力案，決議切實奉行，滁縣第二科長胡宜之提縣政雖已確立而力量仍不能達到四鄉，希望核發第三種交付金以厚實力案，各縣附議，決議由縣呈請省府轉部核發，鳳陽縣第二科長簡瑞青提，鳳陽縣在事變前歷年經收菸酒附加每百斤收一元二角五分，以供辦理教育警備之用擬恢復舊例徵收案，決議，由該縣詳敘歷史擬具理由呈廳轉府核示云。

▷恢復和平景象之汕頭◁

嘉興大民會支部

通電響應汪氏主張

△中聯滬社嘉興特訊　大民會嘉興聯合支部，爲響應汪精衛氏之和平主張，昨特發表通電如下。

維新政府各機關各團體各報館暨全國同胞公鑒，頃閱報章，國民黨副總裁汪精衛先生播講『我對於中日關係之根本觀念，及前進目標』一文，讜論卓識，舉世共仰，咸表深切之同情，紛起熱烈之響應，汪氏遵奉孫中山先生遺訓，謂如要革命成功，須先得日本之諒解，痛陳蔣政權聯俄容共，依賴英法之非計，目光遠大，堪爲確切不够之宏論，蓋中日皆爲東亞之國家，文化相若，種族亦同，兄弟之邦，理宜合作，而蔣介石爲，欲保全一己之地位，甘受共黨之操縱，至引起盲目之抗戰，陷國家民族幾至萬劫不復之地步，言之寔堪痛恨，今汪氏獨能力排黨議一再聲明，堅主和平，德孚望重，足堪領導羣倫，力支危局，敝部爲復興中華和平救國計，謹代表全體民衆，響應汪氏和平主張，敦促汪氏出山，樹立中央政權敦睦邦交，奠定東亞和平，甚願全國同胞，一致擁護汪氏主張，努力追隨，共向光明之途邁進，謹此宣言。

蘇北行政專員發表施政方針

△中聯滬社徐州通訊　蘇北專員公署設科，現以銅碭睢三縣々公署早已成立其餘如蕭邳沛豐各縣公署亦將成立，關于各縣，建設範圍急應舉辦事項如長途電話，汽車公路等，均與治安交通各問題具有密切之關係，頃特擬就本年度七八九月份計劃施政方針于次。

長途電話按　長途電話關係剿匪之情報政令之推進，及工商業之發展，均極重大，以前各縣雖已設立，但在事變後，均已破壞無遺，亟應積極恢復，以爲施政之輔助，擬特具概算以便恢復

汽車公路，公路，關係交通至鉅事變前，因海鄭公路尚稱遂潤，現在可以分別搭蓋即可至各支路，俟各縣公署成立時　再行興築所有應行修築之公路于下。

公路名稱	起訖地點	全線路程
睢邳公路	由睢寧至邳縣	七五
睢潤公路	由睢寧至潤縣	五五
睢靈公路	由睢寧至靈壁	八五

農事機關　蘇北各縣亟應設立農場，以爲農業改良模範蘇北各縣農業日益發展至造林利益，人所共知亟應恢復苗圃，廣育樹苗云。

大上海廣播電台

日本語講座播音教程　「本晚六時至六時三十分播音」(156)

（七）飲食

豆腐　肉　牛肉　羊肉　鷄肉　豚肉　腸詰　魚　精進料理　ハム　腥料理　漬物　味噌漬　水　湯

日用語簡易問答（下）

（一六）君，謎ヲ一ツ當テ，見ナイカ　（一六）我有個謎兒你猜猜

ソレハ，ドンナ謎デスカ　是怎麼個謎兒

遠イト云ヘバ，遠イシ，近イト云ヘバ，近イモノハナニカ　說遠就遠，說近就近

此謎ハ，可笑シイデスネ，僕ニハ，實際，分リマセン，ダウゾ敎ヘテ下サイ　這個謎兒怪呀，我實在猜不着，你宜了罷

大晦日ノ晩ト，元日デス　三十兒晚上和大年初一

ハアハア，大變面白イデスネ　咳，好得很，實在妙極了

（一七）貴下ハ，ドチラヘ，オ出ナサイマシタ　（一七）你上那兒去

私ハ，碁ヲ打チニ，參リマシタ　我下棋去了

無錫崑山遭受風災

△中聯滬社無錫訊　本邑近數日來，氣候炎熱，華氏表常在九十度左右，十二日晨起，忽天陰欲雨，過度低降，上午十時許，即起颶風，其聲虎々，有如萬馬奔騰，房屋岌々震動，繼而雨下如注，有如傾瀉而下，墻坍壁倒，老樹吹折，甚或連根拔起，農作品勢將大受損害，電桿綫被風吹斷多處，遂致電燈失明，電話亦不能通話，直至晚間十二時，風雨猶未休止也。

△中聯滬社崑山訊　十二日上午七時起，本縣遭受颶風，瞬即風雨交加，至晚未息，直至翌晨漸見平靜，現值稻作正在生長之際，遭此重大打擊，受損頗重，城廂各街巷房屋，受風雨而坍倒者極多，同時電燈桿綫，亦遭損壞，於是當夜不克放光，縣警察所爲維持地方安寧，即會同武裝警察隊組織臨時巡查隊，深夜加緊嚴密梭巡，至於縣屬各鄉鎮房屋，同樣發生坍倒情事，爲數定必頗多云。

△　△　△

大上海廣播電台　播音節目

七月十七日（星期一）

上午一一、〇〇 家庭節目（家庭日用常識『關於砂糖』）
一一、三〇 宗教問題「修養『說與幹』」
一一、五九 報時（北京語）
下午一二、〇〇 唱片
一、〇〇 報告新聞（英語）（弗柳武、琪答提琴獨奏曲）
一、三〇 唱片（京劇）
二、〇〇 報告新聞（北京語）
二、三〇 經濟新聞（上海語）
三、〇〇 休息
五、〇〇 兒童節目（世界童話史知識、教唱歌）
五、三〇 報告新聞（廣東語）
六、〇〇 教授日語
六、三〇 報告新聞（上海語）
七、〇〇 趣味演講冷水浴（第一講）
七、三〇 休息
七、四五 報告新聞（英語）
八、〇〇 遊藝（申曲）「陳稚臣」
八、三〇 遊藝（國樂）
九、〇〇 報告新聞（北京語）
九、一五 遊藝
九、五〇 時事解述（洋樂「室內樂」）（北京語）
一〇、〇五 豫告節目（北京語）

南京廣播電台　播音節目

七月十七日（星期一）（南京時間）
上午一一、三〇 家庭節目（家庭日用常識食物的新研究）
一一、五九 報時（北京語日本語）
下午一二、〇〇 唱片（三國誌張鴻儒）
故事
一二、三〇 報告新聞（北京語）（西洋音樂諸樂器獨奏）
一、〇〇 唱片（京劇）
一、三〇 豫告節目（北京語日本語）
一、五〇 經濟新聞
二、〇〇 唱片（中國音樂歌唱）
二、三〇 休息（上海語轉播大上海）
五、〇〇 兒童節目（劉溥、李登雲、兒童故事、密蜂一年級課樂復習國語常識第一册）
五、三〇 日語講座
（標準語形容詞顯村）
六、〇〇 報告新聞（北京語）
六、一五 報告新聞（日本語）
六、四〇 唱片（廣東音樂）
六、四五 報告新聞（北京語）
七、〇〇 趣味演講（談話及文化）
七、三〇 唱片（日本音樂浪曲）
八、〇〇 唱片（中國音樂歌唱）
八、三〇 遊藝（國樂轉播大上海）
九、〇〇 報告新聞（北京語轉播大上海）
九、一五 遊藝
九、五〇 時事解述（西洋音樂轉播大上海）
一〇、〇五 豫告節目（北京語轉播大上海）（北京語）

蘇州廣播電台　播音節目

七月十七日　星期一
八、三〇 蘇灘　盛佐夏　九歲紅
上午九、〇〇 彈詞　白蛇傳　鄒叔嶠
九、四〇 彈詞　玉蜻蜓　林振民
一〇、三〇 彈詞　鋼三笑　王廷蕊
一一、〇〇 彈詞　鋼三笑　王建蕊
一一、四〇 彈詞　雙珠鳳　俞錦石
下午一二、三〇 彈詞
一一、〇〇 双珠鳳　王再香　王蘭香　唱片
一一、四〇 彈詞　珍珠塔　朱雪琴　朱榮新
三、〇〇 休息　經濟新聞　轉播大上海
三、〇〇 滑稽　方笑笑　笑哈哈
四、三〇 平劇小曲　王愛芳　唱片
五、〇〇 兒童節目轉播大上海
五、三〇 彈詞　描龍傳　顧竹君
六、〇〇 唱片
六、三〇 報告新聞　轉播大上海
七、〇〇 唱片
七、四〇 彈詞　珍珠塔　楊乃安　張聊安　青駒安
八、〇〇 唱片
八、三〇 遊藝　轉播大上海
九、〇〇 報告新聞　轉播大上海
九、一五 遊藝　轉播大上海
九、五〇 新聞解說轉播大上海
一〇、五〇 唱片

杭州廣播電台　播音節目

七月十七日（星期一）杭州時間
上午一一、〇〇 唱片
一一、三〇 宗教問題（故事）轉播大上海
一一、五九 報時（北京語）轉播大上海
一二、〇〇 音樂（兒童舞曲）轉播大上海
一、〇〇 報告新聞（英語）轉播大上海
一、三〇 唱片（中日音樂）
二、〇〇 報告新聞（北京語）轉播大上海
二、三〇 經濟新聞（上海語）轉播大上海
二、四五 唱片（杭州語）豫告節目
三、〇〇 休息
五、〇〇 兒童節目（西洋童話）
五、三〇 報告新聞（日本語）
六、〇〇 日語講座（轉播大上海）
六、三〇 唱片
七、〇〇 遊藝「越劇」（百貨商場遊藝部）（日本音樂）及日語豫告節目
七、四〇 唱片
七、五〇 報告新聞（杭州語）
八、〇〇 遊藝（申曲女子京劇）轉播大上海
九、〇〇 報告新聞（北京語）轉播大上海
九、一五 遊藝（女子京劇）轉播大上海
九、五〇 各地通訊（北京語）轉播大上海

好的音樂
900KC

XOJB
大上海廣播電台

黃錫包
NELSON PIRATE
名馳華中
譽滿申江

自吸敬客
無不適宜
共盛煙公司出品

健康行進曲
公事完畢太陽西。
買得味素回家去。
開罐投入湯菜裏。
闔家歡樂笑嘻嘻。
強身益體
健脾開胃
純粹結晶
味の素
（味之素）
發行所　鈴木味の素公司
上海四川路二一五號電話一一九四七

S—39 (A)

請試一番必見暢效
經水不調的人
小肚疼痛的人、其他
所有一切的婦女病須服
中將湯斷根。
本劑中將湯的偉大勢力、早有絕大的讚稱、自不用說怎樣如何了。
凡是罹在如下開症狀的人士們、無論怎樣頑
請就服用本劑、必能收見料外的仙効、
强的症狀、每一服得着驚喜的效果、而必獲得婦女原來的幸福吧啦。
婦科靈藥
中將湯

◎如若把這種症狀由根底醫治就請服。
主効　小肚疼痛、月經不調、上火頭痛　眼花氣悶、神經衰弱、歇斯特里　腰腿發冷、肩板受寒、子宮疾病　赤白帶下、產前產後、浮腫惡阻
總經理　上海南京　東亞公司
14—7A

大直長途公共汽車

全線通車 每日開往 嘉定 每日開往 南翔 外五 蘇州 四元 無錫 四元 太倉 一元 嘉定 一元三角 羅店 九角六分 沿途均驗

本公司汽車行駛各埠以來，服務週到，早爲各界所讚許。茲爲施客計，特備堅固新車多輛，行駛以上各埠，車身寬暢，行駛迅速，代領各埠通行證（須帶二寸照片二張），完全免費，手續簡便，請向本公司接洽，毋任歡迎。

總公司虹口北四川路一九五號 電話四二五二二
分辦事處 四川路九江路新康路中央大廈一〇二號 電話一四二五三

建材部課目

承辦水木工程 防水一切工程 水泥、磁磚 紙壁板 衛生陶器 建築材料一切

日本物產合資會社

上海黃浦灘路二四號、四樓卅一號
電話 一一〇〇 六四 四六 七三

建材部 機器部 汽車部 雜貨部 防水工程部

確實迅速

輸入貨物 通關運送

樋口通關所

上海百老滙路第一八二弄（百祿坊）四五，四七，四九號
電話 四〇二六三 四三〇七四 四三四八〇〇號

本報啓事

此次新申報與大陸新報合併以後，內部機構，業經刷新，爲求上海市內派報之敏捷與正確起見，在市內新設派報處二家，今後如蒙訂購報紙等項，則請就近與派報處接洽是荷。

南京路哈同大樓分館，照常存在，租界方面人士有所接洽，仍祈逕赴該處可也。

虹口派報處 北四川路六九六號 電話四一〇四二號
楊樹浦派報處 平涼路九二號 電話五一五八三號

磅秤 銀箱

出售 修理

銅鐵板工業 火爐烟囱裝置 自來水管修理 神風牌汽油爐特約經售 食物一切菓子發賣

榮信公司
上海密勒路 七三・七五・七七號 電話四一九九〇

健童奇應丸

小兒藥王

醫學藥學博士學士十五名有效審查証明

效能 專治小兒五疳驚風 時邪感冒痘瘡麻疹 諸般宿熱咳嗽夜啼 等症效力靈驗如神

定價貳角

總經理丸三大藥房 上海密勒路天潼路口 電話四五九五三

福民大戲院

七月十七日 日夜開演
福民戲劇團出演
揚州戲
自午後一時至六時半

址原戲院東大廣南橋浜横口虹
電話（〇二）三七〇・三三五〇

地球牌 萬人油

上海糧穀公司

精白米 豆餅豆油 落花生油 白砂糖 冰方糖（現貨期貨 專門批發）

上海吳淞路四二四號
電話 四四 二五 五四 七一 三六

長江運輸公司 杉本組

上海百老滙路二六九號（文路角）
總店 電話 四一六一號 四九九號 四二五二 四二六二

營經

輸運陸海一切 專辦報關業務
車汽物貨輸運 鐵路車站貨物
號五三八一五 電話 楊樹浦營業所
號八二六二（〇二）電話 北車站營業所
分店 南京 蘇州 鎮江 九江 漢口 杭州 松湖 吳淞 無湖

椎電比亞牌 無線電收音機

長波短波 各種收音機
擴大機 各種零件

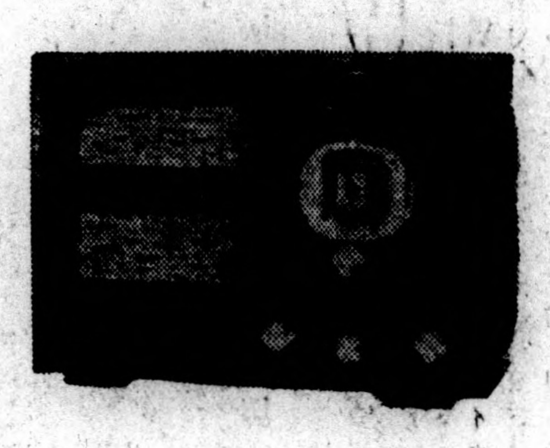

北四川路三六三號 六六六八

山中電機株式會社經理店
泰華無線電公司
電話四六六四一號

分類廣告

凡登分類廣告者請打電話（五二二六〇（本館）一九一〇七（南京路分館））
三行欄三次 三圓 五行欄三次 四圓五角
十行欄三次 七圓五角（凡登報名單次數者每次增加五角）

遺失復歸許可證聲明作廢

茲有居民夏曉峯業被紙作住閘北殿家閣路退藏里二一號，在閘北警察署領有復歸證八張，姓名列左，安置在住所籐籃內，不料在七月十一日晚間被竊，連衣服數件一併竊去，今已在閘北警察署報告註銷，聲明作廢，恐拾得者另有作用，假冒通行，特此登報聲明作廢，拾得者無效。

計開 妻夏蔡氏四〇歲 閘北第七九五二號 傭人陳長海三三歲 閘北第七九四三號 傭人李炳忠四二歲 閘北第七九四七號 傭人趙榮生三八歲 閘北第七九五一號 傭人吳徵人三七歲 閘北第七九四一號 傭人王廣興二一歲 閘北第七九四四號 傭人劉道金五四歲 閘北第七九四九號 傭人陳昌寶四〇歲 閘北第七九四六號

遺失證章聲明

查鄙人於七月十三日因公遺失上海特別市警察局職員證章五六三號一枚，特此登報聲明作廢。警士教練所戴哲夫啓

遺失聲明

於七月三日遺失第一八二三四號局字第一二二〇號通行證一紙，除呈報並請補發外，特此登報聲明無論任何人拾得一律作廢。任明軒啓

遺失聲明

茲因遺失上海市牲畜市場第十六組經紀人第（十六）號證章及十九組雇員（壹百〇七）號證章各壹枚，除向市場聲請作廢外，特再登報聲明。上海市牲畜市場十六，十九組同啓

遺失聲明

茲於七月五日遺落上海特別市警察局長警伕役入伍證一張，特此登報聲明無論何人拾得概都作廢。閘北警察署海軍橋分駐所諸長根啓

聲明作廢

茲遺失軍特務部第九九六號特別通行許可證一紙，又維新政府外字第十四號徽章一枚，特此聲明作廢。

遺失聲明

茲遺失日本海軍武官府復興班所發第五十號通行許可證一紙，除呈請補發外，特此聲明作廢。祝藕氏啓

聲明作廢

茲有浦東新申報分館夏瑞雲因公外出，遺失袖章一只，上面寫軍報道部下註新申報，除以再領特登報鄭重聲明，嗣後無論中外人等拾得概作廢用無效。夏瑞雲啓

遺失聲明

茲遺失昭和十三年八月十二日上海軍特別陸戰隊特務班發出之通行許可證一紙，聲明作廢。新申報編輯局校正部員陸自求啓

遺失聲明

茲在途遺失蘇浙皖稅務總局職員證章第三四二二及二二一六號二枚，除呈請補發外，特此登報聲明作廢。陳筱偉 宋大庭 同啓

遺失聲明

今有上海特別市警察局督察員遺失上海特務機關七八三二號通行許可證一紙，聲明作廢。顧仿英

遺失匯票

茲遺失南京鑑康錢莊滙票二紙，支申中和銀號，抬頭來友手，第四百三十九號，七月四日申期二千元，又第四百三十四號，七月四日申期一千元，已向該號掛失外，特再登報鄭重聲明，嗣後發現該票，或中外人等拾得，概作廢紙無效。郭松錦謹啓

中日會話集

本書內容優越，自初學字句起，至高級會話止，全書一百餘課，都三萬言，句句註音對解，無師自通，由淺入深，易教易學，百日見功，保證自由會話，出版以來，銷數驚人，近來各地學校團體購讀，以及書局批購，大有應接不暇之勢，茲爲印發送上便利起見，暫移下開地址辦公，惠顧諸君，乞移玉爲荷。

全一厚冊 定價 平裝八角 精裝一元 批購特廉
新址 上海北京路金城大戲院後面富潤里廿六號合作印刷社內

求進書屋

各工業寶廠均鑒

敝公司經售各種工業原料藥品等開列於後：鱗土鉛粉、軟硬錳粉、大小鉛塌、礦質顏料、木節粘土、蛙目粘土、紅丹、黃丹、白砒、純碱、紅礬、鋅養粉、鋅絲粉、玻璃、塑腦、煤精、粗細金剛砂、硃砂、玻璃砂、搪瓷、玻璃、磁器、一切工業原料、藥品花色繁多不及盡載、兼代售高等火磚火坭及坩堝，如蒙惠顧，竭誠克己。

日本坩堝總經理

CRUCIBLE

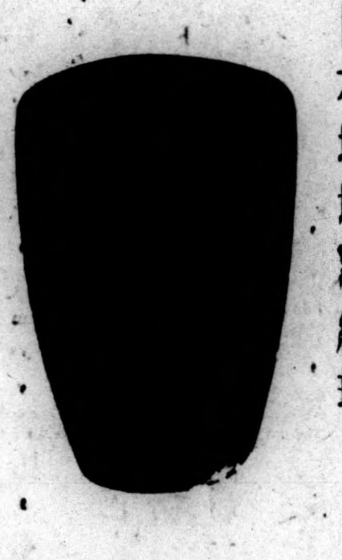

上海虹口湯恩路十七號（沈家灣救火會後面）
福祥有限公司
電話 四四 六二 一七 一一 六一號

四力球

每晚七時起賽
星期六，下午八時
星期日，下午二時

醫療器械 理化工學

玻璃製品 護謨製品
像皮如意袋、室內消毒用
噴霧器
各種現成品豐富

總批發 中興器械店
上海崑山路一八二號 電話四一〇五一號

信原醫院

內科專門 呼吸器病科 預防醫學相談
醫學博士 信原南人
崑山路二五三號 電話四二一八九

鈴木醫院

主治各科 內科、小兒科、皮膚科、泌病器科、性病科、外科、愛克司光科 各科均由專門醫師擔任
總院 上海密勒路一一四弄五號 電話四二九六一號

篠崎醫院

主治各科 第一內科、婦人科、耳鼻咽喉科、小兒科、內科、外科、皮膚科、牙科、愛克斯光太陽燈診斷科 各科均由專門醫師担任
文路三〇〇號 電話四〇七四五 四一〇七七號

晴明眼科醫院

總院 北四川路阿瑞里一九 電話四五七六六號
分院 南京路哈同大樓一二號 電話一七八五四二號 診察時間（午前十時—十二時）

民國七年創立・創立人係前代故日本醫學博士廖煥章
院長 日本醫學博士 廖一雄
院址 施高塔路二九三號 電話四二六七七號

外科中和專家醫院

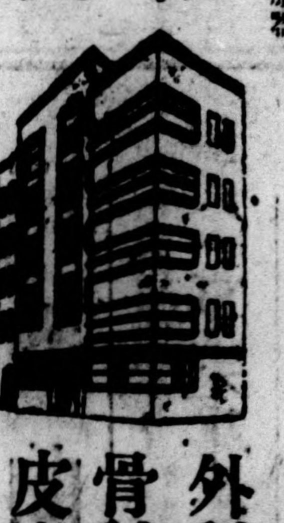

外科 骨科 皮膚病 整形外科 花柳科

柴田醫院

眼科專門
敝院新築設備完善，病房卅間，適合療養，診治用最新科學方法，有完備制症房新式療器，X光線科透視一元，拍照五元，胸部檢查診斷如指掌，治療元元，皮膚病內外科等

上午 總院 下午（二時至五時）分院
上海北四川路一四一一號C（阿瑞里對面）電話四三八六三
上海西川路福州路八九號中央大樓二二五號 電話一七〇六二一號

福民醫院

主治各科 內科、外科、小兒科、耳鼻咽喉科、產婦科、眼科、齒科、愛克司光科
各科均由專門醫師擔任
院址 總院・上海北四川路一四二一號 電話四六三一三一七號
分院・大西路美麗園十一號 電話二一二二四〇號
分院診察時間每日下午二時至五時星期日休診

砂糖 白米 鷄蛋 雷灣 淨糖

木下商會

漢壁禮路四三號 電話四一六九七四三〇

公利公司

自動車部品商
上海北海寧路六九弄一號二號西號 電話 四四一〇五九三八八號

双葉屋貿易公司

本公司銷售食品、工業藥品、以及承製一切官署、學校服裝，如蒙惠顧，竭誠歡迎。

吳淞路三五六號 電話四六四六〇

黃蝙蝠牌

上海南京間快車將加快行車速度

廿日起實行往返二次

△同盟社十六日上海消息　連絡上海，南京之華中大動脈海南線快車，自昨日起，將附設食堂車，由中國女子為服務員，又華中鐵道公司，決定自本月二十日起，將海南線之快車加快，且往返二次，以謀乘客之便利，據該項新規定，即第一及第二次快車，在午前八時（日本時間，下同）及午後三時兩出次，分別由上海及南京開出，而於午後一時三十分，及午後八時三十分，分別抵達南京及上海，其所需時間，較過去之六小時，減少三十分，而成為五小時半，時速為五十六公里。

大民會成立一年在京舉行慶祝

情況頗為熱烈擁擠

△南京通訊　七月十五日，為大民會成立初週紀念之期，該會特於是日上午九時，假本市復興路中央大舞臺，舉行慶祝大會，所有預定大會秩序，業誌昨日本報，茲將會場情形，以及熱烈狀況，略誌於後，當記者到達時，灌海路上車水馬龍，極形一時之盛，中央門前，人車相礙，擠得水洩不通，記者先簽到處簽名，而後入內，見到有立法院秘書長葉先圻，交通部于次長，行政院秘書長吳用威，內次張秉輝，宣傳局孔局長，鮑科長，警備司令部熊谷中佐，江蘇省政府代表朱鴻逵，江寧縣長龐振乾等來賓及各機關代表等，約共一千餘人，至於京內外各機關團體贈送之匾額立軸等物，觸目皆是，都數百餘，及至鐘鳴九下，司儀者報告開會，如儀行禮後，乃全場肅然無聲，由陶錫三氏主席，致開會詞云，「今天是本會成立之後第一週年紀念日，荷蒙院部各長官，友邦諸賢達及各界來賓，惠臨列席，實深榮幸，回溯本會在過去一年中根據綱領，並認清時代目標，不避艱險，不計利鈍，大聲疾呼，毅然以救人本鐸自任，其唯一目的，則在力謀人羣共同之幸福，而最大之使命，尤在促進東亞永久之和平，祇以時値非常，迭遭困難，幸蒙政府當局之扶植與先友邦人士之贊助等於會務匡濟孔多，而我會內同人，又在總本部高部長領導之下，更能一心一德，奮鬪不懈，始獲有今日之成績，此應向我政府，及友邦極端表示感謝者也，惟自今以後，與東亞大計，奚翅百端政府有鑒及此，業將本會機構，加以強化，將來人才輩出，效率激增，自屬意計中事，此則又為預告者也，謹於開會之始，獻此率言，諸惟明教云云，致詞畢，由總本部々長高朔氏，報告一年來之經過，復由總務，組織，宣傳三部々長，分別報告一年來主管部務，（已經該會特刊詳載，詞長從略）報告畢，乃由行政院秘書長吳用成，立法院秘書長葉先圻，內政部次長張秉輝，於繼代表院部長致詞，繼由行政院宣傳局孔局長，軍報道部馬淵部長，以及吳縣代表潘經耜等，均曾致詞，（以篇幅有限，均從略）致詞畢，即就主席台上攝影，而散云。

大民會上海支部舉行週年紀念

出席人數頗為踴躍

△本報特訊　本市大民會上海聯合支部及大民會總本部駐滬辦事處自去年七月十五日同時成立以來，迄今已屆一週年，經黃部長努力主持下，本市各區支部之成立，如雨後春筍，要求入會之會員，甚為踴躍，致會務進展甚速，頗為各界所稱許，前（十五）日為該會一週紀念之日，上午十時，在哥倫比亞路該會舉開紀念大會，出席者計有中外各界代表及新聞記者等百餘人，主席本為該會黃部長，後因晉京公幹，故由該會總幹事王熊主席，報告該會一週年來支部之成立及會務之進展，經過甚詳，繼即由辦事處熊士林報告大民會之宗旨及今後之方針，各支部支部長，亦均到會出席，報告各支部會務近況，後即攝影散會，至下午六時許，該會設筵宴請出席各界，席間，先由該會代表王熊氏致謝詞，略謂『今天承本市各界及友邦長官蒞臨，很是榮幸，迴想到去年今日，本會在艱難困苦中週旋而有今日，很覺得自慰，同時得到各方面之指教，尤為感激，此後，當本着原有的宗旨，和在各位指導之下，努力向東亞新秩序建設與和平救國之途邁頭前進等云云，後即由市府代表林燭庵氏起立演詞，略謂：『今天兄弟代表上海特別市傅市長及市府全體同人出席貴會一週紀念，得和諸位先進會晤，很是榮幸，貴會會務之發達，早為各界所稱許，不用兄弟來多說，今後兄弟希望每年今天，到這裏來出席紀念會，更希望貴會在維新政府旗幟下，努力前進……大民會萬歲，上海市政府萬歲，維新政府萬歲』至八時半，賓主始盡歡而散。

南京之救國反英運動　上為大民會主持在十四日之救國反英民衆運動　下為中日青年之比賽運動。

來論

全中國的民衆聯合起來呀！

火影

數十年來被蔣介石暴政所壓迫的中國民衆們，數十年來被共產黨所殘殺劫掠的中國民衆們，在國共兩黨被友軍百般嚴峻膺懲已瀕於奄々一息的今日，在中國民衆同光明甦生的路上邁進的今日，黑暗將受光明完全吞噬去了的時候正是歷史上最光榮而偉大的一頁，它底正義眞理的光輝普照着人間的大地上，我們要伸張人數的正義擧起鬪爭的旗幟，摧翻暴政，我們要擁護人類的眞理和利害共與的兄弟之邦的日本團結一致，共謀中國徹底的解放，共爭黃人偉大之光！

全中國四萬々的同胞，我們有這樣驚人的數目，我們有無法估計的力量，然而，我們散沙似的，十數年來，我們竟含淚忍痛地屈服於腐敗無能的黨府，我們竟輾轉呻吟地忍受共黨無饜的摧殘，中國的民衆呀，我們並不是不敢起來反抗，我們並不是竟懦弱到這地步，因為是有着笨重堅固的脚鐐手銬緊々地束縛着我們，使我們千回掙扎喘氣不過來，然而我們怎甘受黨府對人民這種暴虐無比的壓迫摧殘呢，我們雖然是喪失去了行動的自由，然而我們的胸間又不是永久地燃燒着悲憤的怒火嗎？我們又不是天天迫切地準備着時機到來就要團結起來和賊國害民的黨府拚命嗎？

中國的民衆呀，正當我們陷於水深火熱的人間地獄中，喪心病狂的國民黨蔣政權為了個人的權位，不惜與共產黨勾結，掀起盧溝橋事件對日挑戰，發動了『八一三』的空前大屠殺，大流血的慘劇以來，我們已經遭了整々二年的戰禍了，在這二年中間，我們的生命，我們的財產，我們所有的一切，不是完全被破壞和犧牲了嗎？我們今日，田地荒蕪，空無所有，我們不都變成流離失所，不都是饑寒病痛麼？全中國的民衆們，我們一直便忠心祖國我們一直便將血汗換來的一切獻給國家，我們所希望的原是使祖國成一現代的國家，永保和平的秩序，然而我們今日過着怎樣的生活呢？我們得到什麼報酬呢？疾病，飢荒，死亡，啊！全中國的民衆呀，這就是我們犧牲血汗的代價，這就是黨府對我們所給與的『仁』政呀！

全中國的民衆們，我們不是已經撕毀了重重的束縛枷鎖了呢，我們不是已經粉碎了腐壞的牢獄之門，我們不是已經走上了鬪爭的最前線了。積數十年來的磨鍊，我們有火一般熱烈的情緒，我們有鐵一樣堅強的意志，我們更有視死如歸的精神，我們今日應向我們既定的目標奮鬪，我們決不能再忍心讓黨府繼續把國家摧毀，全中國的民衆呀，時代在呼喚我們，我們要趕快地集攏起來，我們要盡量發揮我們偉大的力量！

摧翻腐敗的黨府，撲滅萬惡的共黨，剷除一切壓迫民衆摧殘民衆的惡勢力這便是我們當前的急務我們要做時代的先驅，我們要不怕血肉的犧牲，全中國的民衆呀，在打倒腐敗黨府，擁護新政權的旗幟之下，趕快地集合起來啊！

國家的元老，革命的志士他們毫不懼怕眼前環境的如何險惡，奮不顧身的從艱難困苦中奮鬪出來，把自已個人的生死置之在外，拚一生的血汗，獻身於國家民族，他們所希望的是民衆和平安樂的生活，然而，黨府一定要逼他們走上死亡的路線，難道他們對於慘無人道的戰禍，連一句話亦不可說嗎？難道他們對於和平的希望，更不能絲毫流露嗎？他們若說，民衆不需要殺人放火的戰爭，民衆需要安居樂業的和平，他們便會被認為主和的漢奸，他們的安全立刻會受到意外的摧殘，世界上最慘酷最卑污的事再沒有勝過中國蔣政權對於他底革命同志的大肆暗殺了。全中國的民衆呀，我們那一個不要和平呢，然而我們都被認為漢奸了，都會被公開的或秘密地殘殺了，像這樣的政府，簡直是地獄的魔王，我們要聯合起來啊，我們要一擧將牠擊倒呀！

本來單靠我們民衆自已的力量已足制這黨府的死命了，單靠我們自已的力量亦足建立新興的中國，何況在我們的前面，新政府在領導我們，日軍在挾挾我們，我們的陣線何等堅強，我們的力量何等充實，二年來的奮爭，我們無時無處不得到驚人的勝利，二年來在行動上已證明我們目標的正確和切合時代的要求。

全中國的民衆呀，今日是新中國再生的時候，今日是同胞們總覺醒的時候了，擺在我們的前面，是何等光明燦爛的前途，我們在此步步勝利的時候，決不能自滿自足，我們更應該鼓足氣力，一擧而將黨府潛存的勢力殲滅啊！

然而在我們的西方有獅子在我們北方有野熊，這二隻獸類，一直便把中國認為自已的肥肴豐美，一直便想吸食中國人民的脂膏汗血，今日眼見中國在急速的踏上復興的途徑，今日眼見死氣沉沉的民衆的全部覺醒，自然不免嫉恨妒惡而多方設法阻撓中國的發展，甚麼經濟援助甚麼軍需的供給，一切破壞新中國的復興，搗亂東亞和平的鬼計，無所不施，無所不為，全中國的民衆呀，殘存的黨府所以還能苟延殘喘的原因，這兩隻獸類應該免其全部的責任，所以我們今日不但應該聯合友邦的力量，根本撲滅國內的黨寇共匪，同時更應該聯合一切愛護中國的友邦，從速驅逐這兩隻野獸退出中國的國境呀！

我們的口號：

中國民衆要求永久安居樂業，應聯合起來撲滅中國殘餘的黨寇與共匪！

要鞏固東亞百年和平的基石，要發揚黃人不朽的精神，中日兩國的國民應永遠地團結一致！應澈澈底底的驅逐侵略國的一切惡勢力出遠東！

北京英使館護兵不法毆擊日人

一般中日人均表憤慨

△同盟社十五日北京電　東京會談開幕同時反英情緒已達白熱化之際，有北京英憲兵對於日僑之暴行事件發生，激憤中日市民，事出於十四日午後八時，有日人淺野彰（卅八歲）偕用人趙某通行東城無量大人胡同西口時，突遭英大使館護衛隊伍長立查德，約翰遜等二人自背後，握拳連續猛打淺野頭部，復按之倒地，突取棍棒，欲擊之，經趙某大聲呼喊，附近中日民衆聞聲叢集，加以阻止，復送交日憲兵派出所，經日憲兵隊當局嚴重盤問，該二英兵，乃承認上述之事實，故已向十五日來憲兵隊之英大使館書記蘭姆，及護衛隊長亞當要求嚴重取締此種暴行事件，英方亦已完全承認其非，道歉，並約今後不再使有此種事態發生，對於此次之二名將嚴重處罰之，故於十五日午後已將該二名交還英使館，為憲兵隊對於巡邏中帶有酒氣，且並無理由，向毫無權限之第三國人，尤其日本人施以非法暴行等事，極為憤慨，一般日人及華人亦非常為之激昂。

新都飯店開幕設備並不富麗

取價昂貴營業恐難持久

上海的租界，因為情形特殊，一般有錢階級，視為『天堂樂土』，所以人口日見增多，市面愈形熱鬧。有錢階級們有的是『錢』，需要的是『刺激』，『享樂』，狡滑的商人看透了有錢階級們的心理，用盡腦筋，窮思極想的替有錢階級們製造出種々新的花樣來供給他們盡情享樂，南京路新新公司的新都飯店，就是一個例。新新公司原有屋頂花園，是個平民游樂場所，入場券的售價一角兩張，內部各種游藝都是迎合下層階級興趣的表演。

當然，要在下層階級的平民身上去賺錢是不容易的，新々的當局，畢竟是個聰敏的商人，在一動腦筋之下，便將這平民游樂場改為貴族化的『新都飯店』了。

『新都飯店』是在前（十四）日開始營業的，事先在各報已一再大事宣傳，當天復刊登了巨幅廣告，上海的有錢階級是愛好新的玩意和新的刺激的，所以這天的主顧特別湧擠，幾乎把整個的新都飯店的屋子多塞滿了，新々公司東西兩側面都裝着『新都飯店』的霓虹燈招牌，由這兩塊霓虹燈招牌下的電梯上下，入場券是每人一元，在場內可作代價券用，電梯仍然像從前一樣的狹小得可憐，電梯內沒有電扇，所以有上下的時候，人軋得擠々的竟使人透不過氣來；到了六樓跨出電梯，好像出了蒸籠，綠色的墻壁到很幽靜，在窗檻的墻上夾着一條半尺濶的泥土種着幾種花卉，到也別緻。進門有四個花磁鼓凳，擺着四盆鮮花，茶室裡人已經擠得滿々了，因為房屋太低，擠了滿屋子的人，感覺得空氣非常窒息，雖然有冷氣設備，可是因為人太多的緣故，所以冷氣已敵不過人身的熱氣，倘失去了效用，茶室的中間，便是所謂好萊塢式的玻璃電台，它的構造，和一座大玻璃廚窗相彷彿，有兩個滑稽正在台內播音表演，引起了茶客們幾次歡笑，左首一座小台前擺着許多種着花的花盆，這是預備租給人家作禮堂用的，茶室的左，右，前，隔着幾間小廳，其中以『綠寶廳』最為幽雅，碧綠的墻壁，美麗的窗簾，佈置得非常整潔，其他的小廳和茶室一律是栗殼色的板壁。

跨進『雲裳舞廳』即見一對裸體女神石像，表示裡面是個荒淫世界內部裝置，完全是粗條線，燈光很好，坐位也很舒適，舞女約有五六十人，都很美麗，惜乎人太多，感覺得太糟雜了。舞廳門外，有一彈簧高爾富盤，由兩位穿着綠色水手服裝的小姑娘管理，生意很好，大有應接不暇之勢。

舞廳前面，為彈子房，不佞因不善此道，所以過門不入。

申曲場在從前京戲場的舊址，內部裝置，相當富麗，玫瑰色的墻壁，彈簧椅子，筱文濱的申曲，上海的太太小姐們是最愛聽的，所以場內已軋得十足。

屋頂的裝修，還沒有完工，所以這天沒有開放，據說屋頂是西菜社，還有一個池子和假山，以及花卉樹木之類，等待屋頂完工後，即將正式開幕。

『新都飯店』的佈置，並不如何華麗，不過茶室內所用的茶壺茶杯等物，都是新々酒樓的舊貨，而且粗俗的不堪，這一點顯見得新都飯店的派頭太小，而且茶點的取費太貴，倘然要持久的話，還須加以整頓和改革呢。

本報又一貢獻將籌出南京版

約於本月底可實現

本報自成立漢口大陸新報後，因鑒於南京為政府之要道，文化之發源地，乃不惜工本，特覓定南京中山北路廿五號為出版南京大陸新報社址，約於本月底出版日刊，計日出四頁，報價與本市大陸新報同時訂閱者，按月祇取二元二角，屆時南京報界文化界內，當有一番新氣象也。

硯滴

汪精衛先生，已經公然的宣言和蔣介石絕緣，開始展開獨自政治活動了。今後，中國民衆的組織，更顯得格外需要了。汪精衛向和平運動，特別動員是知識階級的轉派的運動的意義，當然絕對不是口號式的玩意兒，而是有着鞏固的基礎，充實的內容的，雖是這樣，但目下的問題，還不能忽略喚起民衆的和平希望和熱情，而展開活潑廣泛的民衆運動，在這個大運動成熟了的時候，展開更積極的具體的政治的工作，自然是萬分順利的了。從而，汪精衛先生在開始自已的新的政治的活動前，通過了無線電直接喚起民衆，而且還復刊中華日報，努力於輿論的喚起，這不消說是絕大必要的事。

這裡最成為問題，似乎是怎樣的動員中國知識階級向和平運動邁進。因為目下雖有一般知識份子已經清算了他們已往的抗日意識，當作新中國的戰士，開始站在新的戰場上努力了，可是要使極共廣泛的份子參加和平運動，和日本提攜，他們還顯示着十分的躊躇，這不消說是為了恐懼重慶方面的威脅，同時又為了一時不能從多年培栽的自已的抗日意義中解放出來。從而，在動員他們的時候，特別要考慮這點，把柔軟性的方法，使他們徹底瞭解日本的眞意，並且不特要把日本的眞意向他們宣傳，而且更要把日本尊重中國的獨立，把中國人當做眞正友人的事實，深印於他們腦中，這種工作，當然又是要靠汪派的所作所為，來收獲這偉大的效果了。（元）

本報獻金運動

至昨日止已逾六萬

本報自七月七日發起之軍用機獻金運動後，各方民衆之踴躍捐款，可見其熱心之一斑，至昨日累計，已得六萬○四百三十二圓六角七分，為期尚不滿旬日，故預料此次之獻金運動，成績定可驚人之滿意也。

擴大新秩序宣傳　京市製就木牌

△中聯社京訊　京市社會局為擴大宣傳建設東亞新秩序運動，特製就佈告木牌多面，以備各城區公所使用，每區計發二面，一面樹立區公所門前注目地點，一面設置各該區交通要道，局方已於昨日指派木工，將製成之木牌分送達各區，並飭令各區派員，會同木工妥善辦理云。

女學生訪問男教授墮樓身死

家住法租界福履理路亭壽坊六號年華二十之女學生王以沂，已在民立中學畢業，業已考入復旦，昨晚七時許，王身穿旗袍，足履高跟皮鞋，至福履理路建業里廿九號樓上，訪問大同大學男教授朱某，事畢下樓時，走至半樓梯，不留心失足墮下，朱見狀立即扶攙，王仆地後，即人事不省，當即雇車送海格路紅十字會醫院救治，因腦震傷，血管爆裂，致不治身死，據聞死者尚未字人，有姊名王以徽者，現服務於第二特區法院云。

日清汽船船期　黃浦灘路一號　電話一九六〇〇（各線接續）（夜間及休日）

●天生港行　隔日出帆

新港方面行　每日出帆

（但船名等詳細情形，請至近航係詢問可也。）

崇明島行（每日出帆）　堡鎮南門港行　浙江丸　南門發上午十時上海着下午四時　每日上午六時半出帆

●青島，芝罘，天津行　徐州　七月二十日

●青島，天津，大連行　台中丸　七月二十二日

●廈門行　第二雲海丸　七月十七日　衡山丸　七月二十日

日本郵船船期　黃浦灘路卅一號　各線　二八八四二　一八八四八　深夜用　夜間休假日用　五〇七四五　匯山碼頭　五〇七五四　虹口碼頭　四一一五七

長崎連絡船（匯山碼頭）

上海丸　七月十七日上午九時

長崎丸　七月二十日上午九時

上海丸　七月二十二日上午九時

長崎丸　七月二十五日上午九時

上海丸　七月廿七日上午九時

神戶上海連絡船（匯山碼頭）

香取丸　七月二十一日午前五時

歐洲行（開往香港，新嘉坡，馬耳塞，經由倫敦，漢堡行）

香取丸　八月四日

箱根丸　七月二十五日

榛名丸　八月八日

桑港行（經由ホノルル桑港，羅府行）（匯山碼頭）

大洋丸　八月七日

○神戶，橫濱行（匯山碼頭）

伏見丸　七月二十二日

筥崎丸　八月一日

大連汽船船期　支店上海四川路一一〇號　電話一九六四六　黃浦碼頭五五〇九八八　夜間電話五〇九八七

○青島，大連行（黃浦碼頭發）

華天丸　七月十九日上午九時

青島丸　七月廿二日上午九時

泰天丸　七月廿五日上午九時

大連丸　八月二日上午九時

○青島，天津（船客御斷）

白河丸　七月二十日

黃河丸　七月廿五日

○大連，天津線（大連經由）

長平丸　七月廿二日午前十一時

濟通丸　七月廿三日午前九時

キユーピー　マヨネーズ

健康第一!!

請吃用美味榮養的蘸拉達料理

註冊商標

大學眼藥

不痛不麻　奏效如神

專治　沙眼　角膜白斑　炎眼　眼花　爛眼　球通紅　脂眼　視力衰弱　淚眼　由光線發生之眼炎等一切眼症

自動點眼器　清潔靈便

藥價廉極

小盒　二角

中盒　三角

大盒　五角

小兒用　二角

別有帶人工玳瑁瓶套盒者

小盒　三角

大盒　五角

特大盒　壹元

發行處　大阪北濱　參天堂株式會社

各埠藥房洋貨舖等處均有代售

請看杭嘉湖的遊擊匪區苦況（三）

盛秉虔

▲桐鄉▼

六月十八日抵桐鄉，該縣屬濮院鎮附近的大股游擊匪矯詔上諭，擅自徵收人口稅田賦及各種營業稅，擾亂安寧，商民住戶不堪重負稅納，一方面還不能安居樂業禍患頻來，紛々遷避烏鎮（青鎮）是桐鄉和吳興二縣接界處，商務繁盛，水上交通極便，住民約達數萬人，有游擊匪盤踞，該縣縣政府所在，縣長楊思義所率部衆三百餘，因不堪當局的苛待，在去年的九月間先後叛變大隊長蕭德清，實踐所謂『游击』工作，自號『夜天王』衆且橫行無忌奸污婦女，消耗民間財力物力，遂後受東南鐵血救國團所編，佳該處的各種游擊匪除增加民衆担負外並且操縱一切資源統制食糧盤剝厚利：

命令

一，着各該鄉鎮公所將所有米麥等食糧調查清楚，限期造冊送前來。

二，着各該鄉鎮公所將所屬各莊戶貯有食米等，應悉數繳付本司令部軍需處食糧倉庫代管。

三，着各該鄉鎮公所將所有住民戶口覆查清楚造俱清冊遞送本司令部政治處

四，着令各區軍民聯合辦事處，轉達所轄各鄉鎮公所督同辦理，限文到半月內完成

右令

烏鎮軍民聯合辦事處主任 王良

忠義救國軍司令 張玉如

中華民國二十七年十二月十六日

還是浙西游擊匪的一貫政策，一方面操縱壟斷不使民衆自由貿易一方面還可得利

▲德清▼

六月二十一日到達新市鎮，這裡的商務有過於桐鄉的烏鎮，所受到戰爭的影響可以說完全是好的影響，福的來臨，至今還是很安謐無事，居民較戰前增一倍以上，確實是嘉湖間貨物蒐集的水上碼頭，因爲那里的商民太近乎狡黠了，他們對於日本軍和游擊匪都敷衍得很好，日軍雖然到新市去過數不清的次數，但總碰不到游擊匪，日軍來的時候商會裏出了巨大的無名代價請游擊匪退出市區二三十里的四週，游擊匪當然是惟利可圖，即行退去，日軍開拔了，却又是回來，商會裏靠了商務的頗盛，所以不惜巨大貢獻，以姑能保持全鎮的安全爲目的，這雖然是安寧的地方，但物價之昂貴異常，物質的消耗倒不是因了物價的騰貴而減少每日的消耗量和戰前後的物價及購買力的强與否試例舉下表：

物類	貨價 戰前	貨價 戰後	每日消費 戰前	每日消費 戰後	購買者 民	購買者 軍
食糧	一〇%	五五%	二五%	七五%	六〇%	四〇%
煙草	一〇%	三七%	四〇%	六〇%	五八%	四二%
酒	一〇%	三七%	四〇%	六〇%	五八%	四二%
綢布	一〇%	三五%	四七%	五三%	五九%	四一%
百貨	一〇%	三七%	七〇%	三〇%	四六%	五四%
鴉片	一〇%	八〇%	二五%	四五%	三〇%	七〇%
各種消耗	一〇%	二〇%	五〇%	五〇%	三五%	六五%

這里因爲人口的過多，事也比較別個地方爲繁，教育是理想中的重要事業，此地有中學一所學生在二百名以上，小學校也五六所之多，其他文化機關如秘密的機關報社浙西導報是宣傳抗戰的有力機關，所有的學校也徹底的注射以抗日的毒素，所以那面的抗戰聲氣，充塞着整個的游擊區域，聲浪之激非任何空氣所能中和

不過還有很少數，仍然是空[illegible]。

▲歸後感▼

△政治 在淪陷區域內當無政治可施，各地方的組織，失却了聯絡和統治，某個游擊匪所有的勢力圈內有各式各樣的僞小組織，如軍民聯合辦事處戰地鄉鎮聯合辦事處等，所推行的民政，不外乎一貫的是如何搜刮民財，或近似誘騙威迫的鄉愿事業；編查戶口抽編壯丁，重整市容，復興農村，表面上是很正確的，但名過其實，徒用這悅耳動聽的美名從中取利。治安工作方面，那是更不堪回首的了，所以反不能治安而是增加蛇蝎之患於民衆。

華北外滙集中制 今日起擴大範圍

目前外銀態度雖各異 但結局終將予以協力

△同盟社十五日天津電 華北外滙集中制，定自十七日起實行擴大範圍，外國銀行方面對此之動向，頗爲各方面所注目，然德商銀行自盟邦之立場，將予以協力，固不成問題，美商銀行，萬一不協力於聯銀之外滙政策，則將有不得不停止其分行之外滙業務，故天津分行方面，則頗有協力之意志，然以尚未接到總行指示，故暫不表示積極的意志，而在靜觀事態推移中，自事變發生以來，嗾使中國，交通兩銀行，迭次在金融援助蔣政權之英商滙豐銀行，自向來關係上，依然持在協力之頑迷態度，法商比利時商銀行，今尚示騎牆態度，不肯遽爾表示明確意志，然不致與英商銀行取同一步調，正面表示反對，結局料彼等爲保持彼等之業務，不拘好否，不得不逐漸予以協力矣。

淪陷區內之輸入，佔全中國輸入總額百分之八七，輸出佔總額百分之七一，其輸出方面雖較去年同期減少，惟輸入則驟增六成五分，此與非淪陷區內之輸出增加，恰成一反比例，故非淪陷區內僅有僅少之輸入，而佔領區之入超，較去年同期增至三倍以上，佔總輸入超過額百分之九五，嗣後汕頭福州陷落後，此種比重，更見加深，因是之故，黨府爲謀維持法幣故，正企圖藉特種方法擬在淪陷區內，實施輸入禁止辦法，但在目前之狀態下，實屬不可能之事，故全無効果可言，對于上述非淪陷區內之貿易表中，須予注意者，厥乃武器及其他軍需關係品之輸入，大部份均未披露一點是也。

七十年來上海米價比較 相差已達七倍以上

滬糧食業發表統計

△中聯滬社本市訊 本市糧食業昨發表有趣之統計，即以七十年來上海米價最高額之比較數字，相差已達七倍以上，按一八六四年至一九一一年間，粳米一石之最高售價，自三元起至七元，一九一二年漲至九元，一九二〇年漲至十三元，一九二五年漲至十八元，一九三〇年漲至二十三元，一九三〇年之限價爲每石二十一元，而現時之限價在表面上雖與一九三〇年間相同，然因市場制度之變更，現時一石之米，僅居一九三〇年時一石之百分之八五，照此計算，現時之限價，實等於一九三〇年間每石二十四元云。

黨府擬在淪陷區內 實施輸入禁止辦法 實屬不可能

黨府頒布之輸入禁止辦法，苟不能實施於淪陷區域內，則毫無効果可收，但實際上，欲實施於淪陷區內，勢所不能，以故目下黨府正焦頭爛額，企謀對策中，據『金融商業誌』發表，淪陷區及非淪陷區內之貿易狀態，有如左列：（單位磅金）

	一九三九年一月—五月	一九三八年一月—五月
△佔領區		
輸入	三〇·三四三·九六一	一八·四三二·四〇一
輸出	八·一五八·五三二	一〇·九八四·七六九
合計	三八·五〇二·五〇一	二九·四一七·一七〇
入超	二二·一八五·四二五	七·四四七·六三一
△非佔領區		
輸入	四·二〇九·六五二	二·三〇〇·〇九四
輸出	三·三一三·一〇〇	二·八六六·四一八
合計	七·五二二·七五二	五·一六六·五一二
入超	八九六·五五二	
出超		五六五·三三四

江蘇建設廳 擬設四縣公典

資本暫定二十萬元

△中聯滬社蘇州通訊 近月來，百物飛漲，升斗細民生活益感困難，蘇建廳長潘子義有鑒于此，爲謀救濟劫後庶黎起見，擬在蘇省各縣計劃籌設公典四所，章則及計劃方案，均經擬妥呈省明令核准，經費總額，以値省庫匱乏之際，暫定爲二十萬元，已列入省地方預算中，俟審查確定後，當由省方設法撥發，不足處另呈中央核給，計劃中之四公典設立處，已確定爲吳縣無錫常州揚州等四縣，又據建廳方面負責人談，事變以後之社會，每多畸形事業之發現，一般奸商牟利者，往々以極少數之資本，秘密經營類似押店之事業，增高利息，減短取贖日期，直接剝削貧民，間接紊亂市面，在皆足以妨害社會秩序與地方治安，故當局一再通令，嚴予取締，日來地方漸趨繁榮，與民生息息相關之典當業，亟需籌謀恢復，舊有典主，固已無力再圖創立，而若委之于官辦，則各縣經費奇絀，此次縣地方經費總預算，審查結果，入出差數共達三百萬元，故省方雖毅然圖謀進行，然于經費一項，亦屬無的欵，惟以事在必行，故分呈陳省長暨中央當局請求撥費補助，一俟經費獲有辦法，則公典成立亦不成問題云。

港緬間貨運擁擠

外輪公司擬加輪航

△中聯滬社香港十六日電 據各輪船公司中人稱，海防線外，因港緬線各輪貨物均異常擁擠，現有輪船實不足應付，故增輪行駛港緬線，實爲當務之急，現各輪公司，已在積極進行中，短期內當可實現。

租界當局 重定食米限價

最高白粳不得過廿元 米業人談不致再上漲

關于米價問題，公共租界暨法租界當局與本市各米業團體代表討論結果，規定自本月十七日起，無論躉批零售，最高白粳市價每石不得超過國幣二十元，最高客秈，每石不得超過國十六元，中次一律分別遞減，如買賣雙方有超越此限價者，概不認爲有效，並應據實報告捕房，以憑取締，上述各節，將在上海荳米業公會市場，於今（十七）晨張貼佈告，通知各米商一體遵照。

△中聯滬社本市訊 本市糧食，近日來已見回跌，記者昨訪荳米業公會委員談稱，米價漲風，可以看定不致再起，原以旬日前之米價風潮，（一）係內地產區米價提高來源稀少，（二）受投機奸商之操縱，（三）係受法幣跌落影響，故市場人心恐慌，交易發生混亂之勢，近來迭據報告內地米價因新穀瞬將登場，而存積未售之穀，急待求脫，故不再掙持售價，取戶紛々貶價出境爭售，是以來源漸暢，現法幣勢已見平息，且各銀行限制提存，以致大批交易停滯，所有積存堆棧之米，又因天熱不能久擱，囤戶均放手求售，市場供過于求，人心大見軟弱，大多數米客，均跌價脫貨，現本市各行棧存貨，當更充足，民食供給，絕對無虞，故漲風可看定不至再起，如今年秋收豐稔有望，則米價可恢復十四元關內之限價云。

滬西工業區 氣象蓬勃

三大工廠同時復業

△中聯滬社本市訊 滬西法華鎮，自去歲經法租界當局闢爲工業區域，此一年中，新設之小規模工廠，有如雨後春筍，而本月來該區之氣象，益見蓬勃，連續有三大工廠同時復業，足徵上海之繁榮，與日俱增，該三廠其一爲熾昌新砂紙廠，資本三萬元，經理爲汪季材，其二爲金獎記皮廠，資本一萬二千元，經理爲李書文，其三爲北京地毯廠，資本爲一萬元，經理爲李獻瑞，該三廠均完全爲華人經營云。

國際商訊

孟買棉市 同盟社十五日孟買電 十五日之孟買棉花市場，初以經紀商方面之賣出及紐約之低降而下落，後有實需方面之購進而稍漲，收盤趨勢閑散而穩定，現貨市況亦穩定。

紐約棉市 同盟社十五日紐約電 十五日紐約棉花市場，以有南部方面之賣出，外國方面之賣出，市況軟調，收盤比前日低七，八磅音

京市商情

火腿業定行單

△中聯社京訊 京市火腿業同業公會，鑒於治安鞏固，該業恢復日衆，現設有三四十家之多，所售貨價若不劃一，極形紊亂，今爲遵用市秤，統一明碼，經公議決自七月一日起，規定市價如下：

東陽腿每斤一元四角四分，金華腿每斤一元三角六分，南腿一元二角八分，沖南連腳每斤七角二分，北腿連腳每斤六角四分，零售則金腿上段每兩一角，下段每兩九分，沖南兩六分，熟火腿每兩九分，香腸每兩七分云。

紗價依然疲軟

△中聯社京訊 昨日京市棉紗市場，交易頗稱擁擠，客帮探購，賡續良好，但以滬地滙之貨，未能全部出籠，買客一致放手停購，京滬市棉紗均狂跌不已，大有一日千里之勢，玆將今日京市行盤錄后。

十支双龍三百五十四元，十支双地球三百八十四元，廿支月琴，四百〇三元，廿支双虎三百九十六元，廿支水月四百廿四元，廿支豐年四百二十元，卅二支蘭鳳四百七十二元，十支六全部缺貨，市況不明云。

米價得獲平穩

△中聯社京訊 昨日京市米糧來源，依然頻于斷絕，整個中華門外米糧市場，竟日未見顆粒，但以晨間開手後，市場走銷，極爲呆滯，益以自前次一度米源大暢，見貨三千餘石，行盤劇烈下瀉，各城內米號會大張吸買，但以城內日來屢次舉辦平糶，存賑，各商去化不佳，故底存尚豐，近日來源銳減各號又多存觀望，故行盤得告平穩，昨日上黃熟十六元二角，上洋熟十六元八角，若三四日內仍呈如此狀態，行盤決將上漲云。

金市漲風抬頭

△中聯社京訊 金市行盤，連日迄少變動，得站二千五百五十元關，昨日滬地金市又微激起漲風，而達二百六十元關頭，據云日內將有劇烈變化，恐告猛漲或驟跌，殊未可逆料，現市行盤收進二百五十元，售出二百六十五元，較前又升漲五元云。

水菓罐頭缺貨

△中聯社京訊 汕頭出產水菓罐頭，素稱著名，所設立製罐工廠，爲數頗夥，運入內地暢銷，除寧波之外，大都全爲汕頭產貨，邇來汕頭封禁，出產數量銳減，各種罐頭均告斷擋，市價板俏異常，而京市各商號，出售概爲往年存貨，該商莫不乘機抬高貨價達二三倍以上，刻市上每箱十七元五角，橘子十一元四角，梨子二十元，荔枝二十元五角，枇杷廿一元六角，櫻桃二十一元四角云。

蔬價極形混亂

△中聯社京訊 新蔬中之青蔴，業已陸續登場，但以路途運輸不便，南京市場，上新蔴仍告絕跡，奎蔴（即火蔴）因收熟期遲，目下該產地尚未開割，故須稍遲一月方可登場應市，惟客銷方面冷落已極，四郊鄉農，皆以農忙極，麻工業致告停頓，刻市南京細蔴，無貨無市，囤戶蓄意收進，市價混亂異常云。

市價一覽

（七月十六日） 星期日

海外市

△倫敦大條 近期 十八辨士八分七 遠期 十八辨士八分三

△孟買大條 近期 四六羅比〇三 中期 四五·〇八

△紐約大條 遠期 四〇·〇二 現貨 無市

△倫敦金塊 現貨一四八先令五辨士半

△紐約滙市 倫敦 無市 日本 無市 上海 無市

德國 無市 法國 無市

△倫敦滙市 紐約 四元六八仙一五 法國 一七六法七一 德國 二馬克六六半

△紐約棉花 七月份 八角七九 十月份 八角六二 十二月份 八角四九 一月份 八角三七 三月份 八角二六 五月份 八角三

現貨 九角六九 十月份 八角六四 同最高 八角六六 同最低 八角六二

△孟買棉花 平價而 七月份 一三三羅比四分三 十二月份 一一六·四分三 拉姆羅 七月份 一五六·一一 十二月份 一四二·八分一 白洛去 七八月份 一五八·四分一 四五月份 一五二·八分二

上海特別市政府佈告 總字第三號

爲佈告事照得本市秩序日漸恢復市民遷回故居者亦日有增加茲爲顧全市民通行便利起見特於七月十五日起設立通行證發給處規定辦法如左

一、請領地點 公共租界北河南路天后宮本府通行證發給處

一、請領時間 每日上午八時至下午四時例假除外

一、請領手續 請領通行證者須備具妥保及二寸半身照片三張並附繳手續費壹元逕赴本府通行證發給處申請發給

一、不得代領 凡在新聞報紙上以廣告招徠代領通行證之代辦處概不認爲有效

以上各項辦法仰全市市民一體知悉除登報通告外合行佈告週知此佈

中華民國二十八年七月十五日

市長 傅宗耀

南京警察廳啓事

本廳前定本月十六日假南京毘盧寺舉行因公殉職長警高釗陳三烈士追悼大會業經登報布聞並分發請柬在案茲以內政部將定期追悼蘇浙皖京滬各省市警察機關死事員警所有本廳殉職各長警自應合併舉行原定本月十六日之追悼會應行展緩除另函通知外特此布聞敬希 公鑒

華中鐵道公司緊要啓事

茲因大直長途汽車公司將全部營業一切讓歸華中鐵道公司辦理恐各界不明眞相特此公告

華中鐵道股份有限公司謹啓

汪精衛主辦 中華日報 徵求定戶

本報消息迅確言論公正 報費每月一元二角每晨 報差送達貴處以供閱讀

定報處 施高塔路三十二號 虬江路九百七十二號 電話（〇二）二七九四（火車站不到）

中華聯合通訊社

告殯

先夫前財政部長華興商業銀行總裁陳錦濤靈柩謹擇七月十七日上午八時由賓樂安路東方村十八號喪居出殯於大場廣肇山莊同日午前十時家族行告別式特此公告敬希 鑒察

陳冼制寬勝稽顙

陳宅報喪

謹啓者 蘇州迎春坊一百五十八號陳太太德齋女士於七月十五日（舊歷五月二十九日）午前九時壽終擇於十七日下午三時大殮先於十六日上午八時小殮特此報 聞

陳宅治喪處啓

上海內河輪船公司 船期通告

葉榭早班每晨五時開 轉接（莊行 張澤 南橋 張堰 乍浦 松江 山陽 呂巷）均有快船接班

朱家角班七月廿三日開

湖州平望班七月廿一日開

楓涇班七月廿八日開

太倉班七月二十日開

平湖班七月廿二日開

蘇州無錫常州常熟班七月十八日開

平和公司鹽業大樓三號 電話一〇三六五

接洽處

營業課 北蘇州路四百卅四號

黃浦班 蘇州班

電話 四三六八二 四二四二三

MORDYNE

嗎類斷癮

止痛鎮靜治咳聖藥

戒除鴉片嗎啡類癮特効新藥

嗎啡類斷癮 奏効特靈 用忌鴉片 立見功効 嗎啡類癮 斷除尤神 空前未有 戒煙妙藥

◉注意◉ 本劑因非麻醉藥，故在法律上，不在禁止之例

注射液…… 一，一西西裝 一〇筒 一，一同 五〇筒 二〇同 一瓶

各埠大藥房均有出售

上海總經理 藤澤友吉商店辦事 [illegible]勒路八號 日本電信局對面

外埠批發處 上海各大藥房均售

南京中山東路思明堂藥房 南京中山路，東亞公司 南京太平路，大華藥房 無錫新民路，江南藥房 蘇州閶門外，廣濟堂藥房 杭州新民街，大東藥房 杭州延齡路，日本堂藥房 杭州迎紫路，鈴木藥房 蕪湖中山路，蕪湖藥房 蕪湖中山路，豐與藥房 九江大中路，丸三藥房 漢口江漢路，思明堂藥房 漢口中山路，日本堂藥房 南京中山東路日本堂藥房 蚌埠二馬路，蚌埠藥房 南京下關大馬路下關藥房 南昌中正路，丸三藥房

海陸公司

各國貨物運送 一切報關事務 送貨汽車海上搬運

上海密勒路七九八一號 電話四三三〇八六九九四 八八三一